大公報

上海版

上海軍管會登記新字第八號

第一萬七千四百十四號

今天本報壹大張

每份人民幣七百元

訂戶報費一律按月預付 外埠平寄郵費免收

郵電部上海郵局及全國各地各級郵局發行

經理部：上海（0）南京東路二一二號 電話：一九四八〇轉接各部 電報掛號：二二二二五

編輯部：上海（1）人民路二一六一號（南市電話）[illegible]

印刷廠：上海（1）人民路二一六一號 南市電話：田七〇六六三

昨日發報時間五時三十分

今日新聞提要

★上海國營、公營、公私合營工廠企業提拔大批優秀工人擔任領導工作（一版）

★上海各國營、公營、公私合營紡織、機電、化工廠展開勞動競賽以來，生產捷報頻傳（一版）

★迎接「五一」，各地展開愛國增產熱潮（二版）

★中長鐵路公司成立兩週年，中長路各系統舉行慶祝會（一版）

★各國工會代表團抵達北京參加五一節（四版）

★西德人民舉行示威，要求締結全面對德和約（四版）

經過偉大的三反鬥爭

上海國營公營公私合營工廠企業 提拔大批優秀工人擔任領導工作

上總今日舉行招待會祝賀和鼓勵新幹部

張世寶、杭佩蘭、于春銀、戴可都、古秀英、周阿鳳等都當了幹部

【本報訊】上海各國營、公營及公私合營工廠企業通過「三反」鬥爭，已大胆地提拔了一批優秀工人担任領導工作。根據全市紡織、五金、鐵路、郵電、公用事業等十一個系統中的初步統計（包括軍管單位），已提拔和準備提拔的股長以上幹部有一千零三十六人，其中「三反」後提拔的有六百六十八個。在這一批新幹部中，有廠長和副廠長二十六個，正副段長和站長四十二個（鐵路系統），科長或車間主任五百三十名。今日（二十九日），上海總工會並將召開招待國營、公營工廠新提拔工人幹部大會，祝賀和鼓勵新幹部，更好地為國家建設而奮鬥。

這一千多個新幹部，都是工人羣衆中的先進生產者、勞動模範和積極分子，他們平時工作認眞負責，密切聯繫羣衆，為羣衆所愛戴，有些在「三反」中又建立了功勞。如軍管上海電力公司提拔的鍋爐修理部主管，就是全國勞動模範張世寶；曾與貪污犯、盜竊犯作殊死鬥爭的優秀鐵路工人于春銀，這次已被提拔為麥根路站的總務副主任；南洋兄弟煙廠新提升的第二副廠長王榮生，是曾經參加「五卅」鬥爭的老年技工，在羣衆中的威望極高。國棉二廠勞動模範戴可都升為副廠長。鐵路局上海站助理人事幹事周樹庭，解放前是個被人瞧不起的「紅帽子」（即裝卸工），解放後在該站客運供應社工作時，把裝卸工人很好地組織了起來，幫助工人學習，並給工人辦了很多福利；在「三反」運動中，在他帶頭下打出了好幾隻「老虎」，因此被提升為該站客運副主任。

在這次提拔的幹部中，各國營紡織廠並提拔了大批的優秀女工。僅據十六個國營紡織廠的初步統計，即提拔了女工三十名，如國棉五廠準備提拔六個女工，分別担任正副車間主任；著名的全國勞動模範國棉一廠織布女工杭佩蘭，提升為一織車間副主任；先進生產者周阿鳳、古秀英升為助理員，國棉十廠老年織布女工陳玉英，過去曾與反動派作過長期鬥爭，人人叫她為「陳大姐」，羣衆對她非常敬佩，這次已被提升為乙織的副科長。其他如中華煙草公司第二廠，也把優秀的包煙女工吳金鳳、姚秀英，提升為包裝部的正副主管。

經過羣衆認真推薦的人物 決心時刻不離開黨和羣衆

這些新幹部的產生，大都經過羣衆認眞推薦、由行政批准的；而通過這一過程，並進一步提高了工人的主人翁感覺。如國棉九廠撤掉了一批貪污分子之後，提拔工人幹部中，激動了全廠職工，布機間的機匠鄧雪生曾為此興奮得兩天沒有睡着覺，他們說：「過去要做個科長，如果不是燒子（指貪污分子王子宿）的親信，談也不要談；今朝居然叫我們工人自己來當家，毛主席對我們實在太好了。」結果，全廠工人推薦了三百五十一人，經工會慎重研究後，推薦給行政上。四月廿六日，行政上根據工會的推薦，正式批准和宣佈提拔了優秀幹部六十二名，其中有二十名是科長、車間主任一級的幹部。中華煙草公司第三廠並首先發動大家討論推薦幹部的標準，結果推薦的都是極好的工人，最後批准了六名，分別担任包裝部、葉子部等的副主管。為了祝賀和支持自己的兄弟姊妹担任領導工作，工人們並紛紛提出各種保證，如中機二廠忻全根升任副廠長後，各小組搞好生產的保證書，像雪片似的飛往廠長辦公室；在吳淞機器廠宣佈修配工人庾錫生升為副廠長的那一天，鑄工場蔡榮根小組的打椿錘產量即由每爐兩只半增至三只。上海鐵路局的裝卸工周樹庭被升為上海站客運副主任後，消息傳到那裏，那裏便轟起了掌聲和歡呼聲。周樹庭看着同志們對自己的那股熱情，弄得滿臉通紅，老半天才講出了一句話：「跟大家一起學習！」

這些新提拔出來的工人幹部，在黨和羣衆的支持下，對新的工作，充滿着信心和決心。如上電的張世寶等就說：「從一個技工升為主管，是不簡單的事。但是黨一再鼓勵我、幫助我；羣衆也支持我。今後只要努力學習，是可以把工作搞好的。」中機二廠新從鉗工升為副廠長的忻全根，看到工人們雪片似的保證書後笑着說：「有黨的領導，有全體工人的支持，我一定有信心把生產搞得更好。」國棉二廠的勞動模範王樹森，最近被提升為華東紡管局的機動科科長，在廠裏的歡送會上，他激動地說：「這完全是黨和羣衆培養、教育的結果，我是一時一刻也離不了黨和羣衆的」。

新的人物深入車間帶領羣衆 已在生產上創造了新的成績

眞像魚與水的關係一樣，這些來自工人羣衆中的領導幹部，都能很好地「依靠羣衆」。如上海電力公司的張世寶在被提拔為鍋爐修理部的主管後，依舊和工人在一起，穿的還是那套工作服，連下班後沖身、換衣也是和工人在一道。工人們說：「領導上可眞找着了，有這麼好的主管，還怕工作搞不好？」中機二廠新升的副廠長忻全根在決定他今後的工作方向時說：「廠長一定要跳出事務主義的圈子，深入車間去領導生產，多與老年工人、技術工人商量。」他安排工作時間時，就把整個下午，作為輪流下各個工場去了解情況、當場解決問題的時間。這樣依靠羣衆，發揮羣衆積極性的結果，工作上即出現了新的成績。如上電的張世寶擔任鍋爐修理部主管後，就提出「過去機器控制我們，現在我們控制機器」的目標。他設計了一種報表制度，每天把鍋爐的運轉等情況記錄下來，一發現不正常，立刻主動的檢修，做到「把事故消滅在報表裏」。華豐鋼鐵廠的新任副廠長楊紹昌，在迎接「五一」的勞動競賽中，與全體工人、工程師、技術員在開爐前進行討論，具體研究了澆注方法，原料的成份和分工等問題。結果第一爐鐵水就煉好了，廢品率從百分之二十左右降至百分之十一點七。國營一機提拔工人當機物料科科長等職務後，他們就根據自己的工作經驗，研究了庫房裏的材料，當工人來領料時，就一起商量，儘量利用舊料和廢料，因此，一個多月來，已利用了數千磅廢舊材料，為國家節省了很多財富。

迎接五一國際勞動節

上海工業生產捷報頻傳

各國營、公營、公私合營紡織、機電、化工廠展開勞動競賽以來，生產顯著提高。

【本報訊】本市各國營、公營、公私合營紡織、機電、化工廠自從自動展開迎接「五一」勞動競賽以來，由於工人弟兄生產熱情高漲，生產捷報不斷從各廠各車間傳來，初步鞏固了三反勝利的成果，為即將到來的大生產運動打了良好的基礎。

國棉一廠 自本月二十一日展開勞動競賽，紗布產量均已突破競賽目標。競賽中規定：二十一支紗的錠扯為一二•九磅，二十三支紗的錠扯為一二•三五磅，二二二磅細布的合扯為四五•六碼，四八號嗶嘰合扯為四六•八碼。南紡細紗工場二十日二十一支紗的錠扯已達一三•一四磅，二十三支紗的錠扯達一二•四三磅，均超過原定計劃。該工場工友充滿信心，正繼續努力，為鞏固既有成績和創造更高的紀錄鬥爭！北織布機工場甲、乙班二三二一磅細布的合扯平均數已達四六•八一碼，其中尤為突出的乙班工友的合扯創造了四七•四一碼的最高紀錄。南織布機工場四八號嗶嘰的合扯在競賽的第一天就突破競賽目標，創四五•六一碼的紀錄，第二天再度上昇為四五•八四碼。

北織整理部看到織部的產量激增，立即就保證做到不積壓布疋，目前存布已減到五千疋以下，品質提高到百分之九十以上。

國棉十九廠 在一九五一織布工作法未推廣前，布機間擋車台數比例如下：自動布機：擋十台車的佔百分之三十，八台車的佔百分之四十，六台車的佔百分之三十；普通布機：擋四台車的工人佔百分之九十四，六台車佔百分之三，三台車佔百分之三。自推廣一九五一織布工作法以後，擋車台數逐漸增加。展開勞動競賽以來，擋車台數已穩步鞏固。據統計：自動布機：能擋二十四台車的工人佔百分之四十六，二十台車佔百分之二十三，十八台車佔百分之十五，十六台車佔百分之十六。普通布機：擋八台車的工人佔百分之九十七，六台車的佔百分之三。紡部工人看錠數在郝建秀工作法未推廣前，二十一支紗的看錠數為四百四十錠，二十三支紗的看錠數為三百八十四錠到四百錠。目前看錠數亦有增加，如二十一支紗的看錠數為五百五十二到六百錠，二十三支紗的看錠數達六百錠。

國棉八廠 各車間捷報不斷傳來。紡部產量二十支經紗錠扯已達〇•五六四磅（奮鬥目標為〇•五六二），二十支緯紗錠扯已達〇•五四一磅（奮鬥目標為〇•五三九）。織布產量更有顯著提高，大衆花布台扯已達五二•三二碼（奮鬥目標為五一•五），三〇二〇坯布台扯已達四七碼（奮鬥目標為四六•五）。織造車間女工紛紛增加看台數，爭取向看卅二台的同志看齊，由於推行了一九五一織布工作法，次布率不斷降低。插紗同志亦不甘落後，從每人插紗三十六台增加到四十二台、四十四台，最高到四十八台，創造該廠最高紀錄。

國棉六廠 穿筘間的乙班工友楊春英和朱金娣開動腦筋，改進穿盤工作法，竟以十小時穿九隻盤頭，創造全廠最高紀錄（普通十小時穿六、七隻）。甲班的馮瑞娣和方文志通過車間勞動競賽動員大會以後，運用熟練的手法和技術經驗，以十小時穿九•七隻盤頭打破乙班的新紀錄。第二天同班的徐金寶和周雪英再接再厲迎頭趕上，連創十•五隻盤頭的最高紀錄。這一成績獲得全廠一致的重視和表揚。現在甲班穿筘工友，正保證基本消滅插空筘、疊筘及斷頭等向乙班作友誼挑戰，準備配合布廠，完成迎接紅五月的勞動競賽任務。

國棉十七廠 一紡鋼絲保袁寶山小組，揩車上的四位同志，創造了每四人十小時揩十六台車的該廠最高紀錄。

華豐鋼鐵廠 於四月廿一日在廠內展開勞動競賽。四月廿三日競賽後開第一次熔爐，在新由翻砂技工提昇為副廠長的楊紹昌領導下，研究出過去出廢品的原因，討論了澆注的方法，焦炭熟鐵的數量，加鐵出鐵出垃圾的時間和工作的分配等問題。第一爐開響了。這一爐的鐵水量出在十二噸以上，創華豐廠歷史上的新紀錄。廢品率也由過去的百分之二十左右降低到百分之十一•七。化驗師化驗後，認為鑄品品質也在標準以上。職員也興奮統計成本，發現只這一爐的毛坯成本就降低了百分之三十九•六。短短的幾天勞動競賽，產量就提高了百分之二十。

上海化工廠 捲烟器材部製造黃臘布，經工人弟兄提出合理化建議，改進技術，利用車上距離丈量，同時在車上檢驗，省掉了複捲手續，節省了人工，廢品也沒有了。同時，所製黃臘布的品質也提高了，過去甲級產品僅佔百分之六十，現在已提高到百分之九十九，丙級產品降低到百分之一以下。該部製造的層壓板，過去不合規格的產品要佔百分之二，競賽中工人提出保證全部產品合格。橡膠部噴霧膠管一般產量超過三反運動以前百分之二十以上，最高產量超過競賽計劃百分之四十，廢品率也由過去的百分之二減低為百分之〇•二。該部工人和工程師勞動與技術相結合，製成了新產品雲母管作為五一的獻禮。染料部工人改進了生產技術，加速硫化元的烘製，使產量超額百分之十五，同時包裝速度提高了百分之二八•五，染料強度也提高了百分之五。化工原料部生產的軟水劑，過去不合規定的細粉廢品要佔百分之三十，競賽中該部提出保證這種廢品要降低到百分之二十以下，在工人弟兄的努力下，現在實際廢品率僅有百分之三到五。修建部門工人也發揮了積極性，改進技術，製桶效率提高了三倍，競賽目標提前兩天完成，製造烘車架的任務也提前三天完成。（郭祖德 吳承鎣 俞家驊 顧忠誼）

全國各地煤礦工人鐵路工人 紛紛創造新紀錄迎接五一節

【新華社北京廿七日電】全國各地的煤礦工人和鐵路工人，紛紛創造全國新紀錄迎接「五一」國際勞動節。國營淮南礦務局九龍崗煤礦國慶大隊第二隊實行「循環圖表制」，在四月二十一日創造工作面全員八小時平均採煤二十點零四九噸的全國新紀錄。應用「邊掘邊砌工作法」的國營淮南礦務局新井建設工人再次改進工作方法後，在四月十二日把一圓班砌井進尺由「三反」運動中三點五公尺的新紀錄提高到六公尺十公分，創造了全國砌井新紀錄。連創全國新紀錄的萍鄉煤礦王家源礦場的手鎬採煤工人，在迎接「五一」的熱情鼓舞下，又連創中硬煤層採煤的全國性新紀錄。四月十日早班一號井工人蕭廷雨，採用了馬雨泉的雙槽回採法，在一號硬煤佔四分之一、二號硬煤佔四分之三的工作面上，用八小時的時間，採煤一百四十四點六九噸，超過原訂生產定額六倍半。四月十一日一號井工人劉榮純，用同樣方法，在同樣煤層的工作面上，用同樣時間，採煤一百六十六點九五噸，超過原訂生產定額七倍半。

在鐵路系統中，上海鐵路局南京機務段余國祥包乘組在迎接「五一」的勞動競賽中，創造全國「厶」「勞」（7）型機車超軸牽引的全國紀錄。四月十三日他們牽引一百一十七輛貨車，淨重五千零七十噸，超重二千九百七十噸。四月二十一日東北蘇家屯機務段一百零五號鄭錫坦包車組，創造了一千二百四十六公里的全國新紀錄。他們利用蘇聯駕駛機車的先進經驗，在二十四小時中往返蘇家屯和長春之間將近兩次之多。四月二十三日蘇家屯機務段「匚」「5」（一）型機車二百五十二號包車組，繼四月十日之後，再創「匚」「5」（一）型機車超軸牽引全國新紀錄。包車組司機王克全、副司機恩財、司爐趙汝山，在大官屯和蘇家屯之間，安全牽引一萬零一百一十一噸，超軸牽引七千七百一十一噸，為定額的三倍以上。

慶祝五一節 提高生產搞好業務

中機二機副廠長 忻全根

我是中機二廠裝配工場的鉗工，在黨的培養與全廠職工的幫助下，我做了人民企業的副廠長。

當領導上宣佈我代理副廠長時，我心跳得很厲害。我想：我的文化程度很差，技術經驗又缺乏，恐怕不行吧。但是上級黨委同志指示我：只要能依靠大家，虛心學習，工作一定會搞得好。當天晚上工友同志都不辭辛苦的義務加班，第二天又喜氣洋洋來向我慶賀與我熱烈握手，並保證以實際行動支持我，這使我感動極了，同時我的信心也大大增強了。

我出身在貧苦的工人家裏，今年已二十五歲，只有高小程度。記得在十三歲那年，在日寇統治下家裏苦得實在活不下去了，我只好考進公興鐵廠當個學徒，進去頭半年就是掃地（現在廠裏熟練工實習半年已能單獨工作），到工場又常常吃領班的苦頭——打、罵。後來到了中機二廠工作，在一九四六年參加了地下黨的組織。一九四八年下半年，團結工友鬥爭僞工會理事長崔子英後，在黨的准許下，我離開上海到了解放區。在革命鬥爭中使我意志更堅強，站穩了階級立場。解放後，我回到廠裏，看到了可愛的祖國與遠大的前途，也担任了工會工作。

現在我又代理副廠長，近二十天來，工友同志眞是最親密的好兄弟，他們以實際行動來給我撐腰。老年師傅王虎，雖然身體不舒服，但還是振作精神義務加班加勁生產，產量增加一倍。在工場中他以無比的興奮與我緊緊握手，還笑着對我說：「我向你保證，我永遠要這樣有勁的生產下去。」第五機工場施立賢同志開動腦筋，改進工具，使產量也提高一倍，我到工場看他的時候，他詳細的告訴我，他還表示在其他幾件零件工作也要研究改進，以這行動支持我。有一天我到第三機工場去，工友同志都親切的圍着我，他們很興奮與鄭重地把保證書交給我，雪片般的保證書一瞬間使我手中疊滿了厚厚一堆，這是大家的實際行動。這時，我很激動的說：「羣衆的力量能排山倒海，羣衆的智慧是無窮無盡的，大家一起來搞……大家幫助我，並希望隨時批評我，指出我的缺點，來搞好工廠。」後來還有許多同志看到報上登載我代理廠長的消息後，來了許許多多封信，信中向我祝賀也鼓勵我，並作我的後盾來幫助我，使我更領會到全國勞動人民都在支持着我，我一定努力幹。

現在我的工作是這樣：上午批閱研究各種文件及問題，下午到工場聯繫羣衆，實際解決問題。由於我工作經驗很差，又搞了生疏的行政工作，所以我決心從頭學起，很好接受大家意見，團結職工來搞好中機二廠。（鄭際雄記）

國營吳淞機器廠修配工場主任 石炳泉

我生在寧波鄉下，父親是場車工人，我十幾歲的時候就到上海來「學生意」。抗戰時期，在中華鐵工廠做工，因為受不了壓迫，跑到內地去做工。日本投降以後，回到上海，在中和機器廠做老師傅。因為國民黨反動派不顧人民的生活，物價高漲，我們工人吃的苦頭眞是說不盡，寄五斗米錢回家，還沒有寄到，物價就漲了幾倍，家裏拿到錢，連兩斗米都買不着。這時候，我做工都是馬馬虎虎，話也不願意多說。解放以後，我看到共產黨做事眞認眞，處處為人民着想，物價也穩定了，現在我家裏過得很好。從學習中，我的認識也提高了，我很相信毛主席的號召，搞好生產，各方面都可以發達起來，所以我工作不像以前那樣隨便了。一九五〇年九月，中和機器廠合併到吳淞機器廠，我在修配工場當老師傅，我心裏很痛快，工作就起勁了，常常自動做義務夜工，不願意讓別人知道。一九五〇年，我們的工會成立了，我被選做生產委員，想到搞好生產，人民都可以得到利益，所以更加起勁了。領導上看我工作負責，刻苦耐勞，做事從來不喊苦，在一九五一年一月份升我為工長，現在又升我做修配工場主任。我眞感謝共產黨和毛主席，要不是解放了，工人翻身做主人，那能有這樣呢？毛主席號召發起三反運動，我眞贊成。我痛恨那些貪污分子，把我們工人辛辛苦苦生產出來的國家建設資財偸去了，就好像柱子給蛀蟲吃空了，所以要肅清貪污分子，國家才能富強，我們自己能造出機器，就不用向外國人去買了。三反運動以後，我們工人覺悟更加提高，我決定和工人弟兄們團結互助，搞好小組，保養機器，決不使它停頓下來，不論那個車間機器出毛病，我們立刻去修好，保證紅五月的勞動競賽得到好的成績。（張黎忠記）

上海鐵路局客運車長 張秀英

我叫張秀英，大連人。解放後，我隨南下了上海，先派我在上海鐵路局做統計工作，去年「三八」節上海列車段成立女車班時，又調我担任行李員。那時，我已深深感到生長在光輝的毛澤東時代，尤其是我們解放了的婦女，在共產黨的領導下，一樣的為人民服務。眞的，在江南鐵路上出了女行李員，還是歷史上的創舉。

通過偉大的三反鬥爭，使我受到了極深刻的教育，也使我體會到羣衆的力量是偉大的，這使我提高了，我覺得在三反鬥爭中，能夠克服右傾思想，打下了幾隻「大老虎」，完全是由於黨的領導和依靠羣衆的力量而得到的勝利，我的貢獻實在太少。

這次上級提拔我做了客運車長後，使我感到又喜，我想：我們婦女今天眞的翻身了，我們工人做了主人。今天上級交給我這個光榮的職務將如何[illegible]在顧慮的時候，兄弟姐妹們都很熱情的鼓勵我，政工團的領導幹部再三的支持我，使我打消了顧慮，增加了工作信心。我一定要依靠羣衆，虛心學習，做一個模範的女車班。

現在，我們車班為了迎接紅五月，已向上級提出了保證：堅決遵守勞動紀律，保持列車清潔衛生，消滅一切責任事故。同時，要擴大列車政治宣傳，結合當前中心任務，揭露並控訴美帝細菌戰的罪行，做到生動具體，提高旅客政治覺悟，把仇恨化為力量。（張根生記）

中長鐵路公司成立兩週年

中長路各系統舉行慶祝會

【新華社北京廿七日電】中國長春鐵路公司理事會、監事會、中長鐵路管理局和中長區鐵路政治部、工會、新民主主義青年團，四月二十六日在哈爾濱鐵路文化館舉行隆重慶祝大會，紀念中蘇合辦的中國長春鐵路公司成立兩週年。中央人民政府鐵道部部長滕代遠、中央人民政府外交部代表陸曦、東北人民政府代表栗又文、松江省人民政府代表鐵斌、中國鐵路工會全國委員會副主席王學增、蘇聯駐哈爾濱總領事道巴申等都前往祝賀。全國各鐵路局也都派代表趕來參加；參加大會的並有五十名中長鐵路先進工作者。

中國長春鐵路公司理事會主席葉洛果夫在會上總結了中長鐵路兩年來的工作，他指出：兩年來中國長春鐵路由於學習了蘇聯先進經營管理鐵路企業的經驗和先進技術的經驗以及中蘇兩國鐵路職工共同努力，勞動生產率顯著增長，成本大大降低。一九五一年度中長鐵路在貨多車少並遭遇了空前水害和稀有嚴寒的情況下，不但提前二十三天完成運輸任務，還超額完成五萬餘車的裝車任務。一九五一年的勞動生產率比一九五〇年提高了百分之二十七點八，支出較計劃節省七百二十三億餘元，利潤超計劃一萬億元。車輛週轉比計劃加速百分之二點四，職工生活水平和勞動福利也適應地獲得顯著提高。他又指出：中長鐵路全體職工所以能光榮地、戰鬥地獲得這樣偉大的成就，主要是中長鐵路中蘇職工間兄弟般的友好合作；並且推行了蘇聯先進方法和生產技術；在勞動組織中推行了中國先進鐵路職工的經驗；同時也由於中長鐵路政治部、工會、新民主主義青年團的幫助，他們為完成生產財務計劃而組織了廣泛地愛國主義勞動競賽。接着，由中長鐵路公司理事會副主席余光生報告。他在報告中着重指出蘇聯專家對於中長鐵路第二年度能提前和超額完成生產財務計劃，以及大量培養中國幹部工作所給予的幫助是很大的。他指出：中長鐵路第二年度中，在運輸、財務方面所遇到的困難很多，蘇聯專家對解決這些困難有着巨大的貢獻。他號召全體中國職工要加緊向蘇聯專家學習，並把學得的經驗貫徹到工作中去。他指出：今後必須集中力量，保證超額完成裝車計劃，厲行節約，根絕貪污浪費，開展新的勞動競賽，迎接國家經濟建設高潮的到來。中國長春鐵路公司監事會主席陳坦致詞後，鐵道部長滕代遠代表中央人民政府向大會致賀。他對體現着蘇聯人民和斯大林大元帥的偉大友誼和幫助的蘇聯專家致衷心的謝意，並向中長鐵路全體辛勤勞動的員工致親切的慰問。外交部代表陸曦、東北人民政府代表栗又文相繼向大會致賀詞，接着先進工作者鄭錫坤、于淑芬講話，一致感謝蘇聯專家的熱誠幫助。中長鐵路管理局長劉居英、副局長格洛尼切夫致答詞。在會議過程中，大會不斷接到中長鐵路各地職工以實際行動來慶祝中國長春鐵路公司成立二週年的消息。如滿洲里地區八八四號張顯亭包車組，為了慶祝中長成立二週年紀念，在千分之五點二的坡道上拉了三千八百四十八噸，創爬坡超軸的新紀錄。大會最後一致通過了給斯大林大元帥、毛主席的致敬電。

祝賀中蘇合辦中國長春鐵路公司成立兩週年

滕代遠

中蘇合辦中國長春鐵路公司成立已經兩週年了！兩年來，中長鐵路在中蘇合辦中長鐵路公司理事會的正確領導下，經過全體中蘇職工的密切合作，與積極勞動，已經獲得了卓越的成就。今當中國長春鐵路公司成立兩週年之際，我謹代表中華人民共和國中央人民政府，向中長鐵路全體工作同志們致以崇高的敬意，對你們兩年來的光輝成績表示祝賀。

中長鐵路公司成立兩年來的長足進步，具體表現了中蘇兩大民族友好互助關係的鞏固與發展。

蘇聯同志們服務於中長鐵路的優秀品質，在工作中表現了高度的負責精神，具有社會主義制度教育下的人民，把蘇聯經營管理鐵路的各種先進技術工作方法和科學的工作制度認眞地逐步推行在中長鐵路上，使得中長鐵路面貌日新，給中國人民鐵路樹立了學習與前進的榜樣。蘇聯同志們的貢獻是巨大的。讓我向你們表示衷心的謝意。感謝你們所體現着的蘇聯人民和斯大林大元帥的偉大友誼和幫助。

服務於中長鐵路的中國同志們，恪遵着毛澤東主席的光榮囑託，誠誠懇懇地向蘇聯同志們學習，在工作中發揮了高度的積極性和創造性，對於兩年來的辛勤勞動，謹致以親切的慰問。

由於中蘇職工的合作努力，中長鐵路公司去年又提前二十三天完成了國家所給予的運輸任務，而且也超額完成了經營計劃。中長鐵路在職工勞動條件和文化、物質生活方面的注意和改善，也是值得中國人民鐵路各個單位加緊學習的。

中長鐵路兩年來的經驗證明，只有把廣大職工的積極性創造性與蘇聯經營管理鐵路的先進經驗結合起來，才能使中國鐵路建設事業大踏步地向前邁進。在中長鐵路工作的中國同志們過去曾經繼續不懈地、有計劃地、有組織地向蘇聯同志們學習，並且對中國其他鐵路來中長鐵路學習的同志們給以極大的幫助，這一工作是極為有益的。蘇聯的各種先進經驗，如郭瓦廖夫工作方法、五百日車公里、超軸、新調車法、謝非鐸夫養路法等等，不僅在中長鐵路上創造了典型鄭錫坤、李錫奎、喬玉岩等模範已經行之有效，而且推廣到中國其他鐵路以後，也都用之皆準，大大地推動了工作前進。要求中長鐵路的中國同志們必須更加緊地實實在在地向蘇聯同志們學習，要認眞的學，要學得多，要學得透徹。這個任務是艱巨而光榮的。兩年來，中長鐵路的發展和前進對中蘇兩國人民友好的鞏固與發展，對中國人民鐵路建設事業的前進，是有着重大作用的。讓我們預祝中長鐵路公司在過去的工作基礎上，在經過反貪污、反浪費、反官僚主義運動掃清了增產節約的障礙以後，更加迅速地向前邁進，模範地完成今年的國家任務，用更大的工作成就來有力地迎接國家的經濟建設。

中蘇兩國人民的友誼團結萬歲！

中國人民偉大的領袖毛主席萬歲！

世界勞動人民的導師斯大林大元帥萬歲！

【新華社北京廿七日電】

東北局召開毛澤東選集學習會 討論毛主席傑作「矛盾論」

【新華社瀋陽廿八日電】中共中央東北局在十八日召開了「毛澤東選集」學習會，討論毛澤東同志傑出的哲學著作「矛盾論」。學習會由中共中央東北局書記高崗主持，參加討論的有東北局各委員與各部負責幹部。到會者一致認為毛澤東同志在這一戰鬥的哲學文獻中，根據中國革命的豐富的經驗，發展了馬克思、恩格斯、列寧、斯大林關於唯物辯證法的學說，尤其是深入而周密地說明了矛盾的普遍性和特殊性及其相互聯繫問題，嚴厲地批判了教條主義和經驗主義的主觀、片面與表面的思想方法的錯誤，這對於當前的偉大革命鬥爭與思想改造運動，有着極其巨大的指導意義。因此認眞學習「矛盾論」和毛澤東同志的其他著作，對於全黨特別是高級領導幹部來說，是提高工作水平和領導水平的決定性的問題。

討論會歷時四小時，大部分的時間討論了現階段中國革命運動中的矛盾問題、革命成敗的內部原因與外部原因的關係問題、黨內思想鬥爭的問題、目前國營企業內部以及東北農村中的矛盾問題、階級矛盾和新舊事物的矛盾在各個方面的具體表現問題。多數東北局委員和各部負責幹部都發表了意見，討論極為熱烈。高崗曾用許多實際材料和理論上的根據，就會上提出的某些問題，進行了生動具體的分析。

為使學習毛澤東同志的著作成為經常制度，由高崗任東北局「毛澤東選集」學習組長，並決定每兩星期召開學習討論會一次，討論前每個參加會議的同志都須充分準備，並聯繫當前革命鬥爭和工作中的問題。下一次討論會，擬進一步就「實踐論」與「矛盾論」進行深入討論。最後，東北局委員林楓等並提議每個東北局委員對自己領導的部門都要組織「毛澤東選集」的學習小組，當即得到會同志的一致贊成。

美方繼續拖延談判 延期召開代表團大會

【新華社開城廿七日電】四月二十五日，我方宣佈第四項議程參謀會議結束行政性會議，進入公開談判。但對方仍利用行政性會議的形式，繼續蒙蔽、欺騙世界人民。但對方公然採取拖延的手段，使第四項議程參謀會議無限期休會。二十五日下午，對方建議在二十七日召開雙方代表團大會。我方一貫立場：在一切會議中，努力爭取早日實現朝鮮停戰，同意了對方的建議。但到二十六日，對方卻又在二十七日臨時通知延期召開代表團大會。我方在二十七日第三項議程參謀會議上，再次指出，如果對方在談判中的各項議程上繼續採取拖延而不願解決問題的態度，談判將不可能有任何進展。

周總理接見緬甸文化代表團

【新華社北京廿七日電】中央人民政府政務院總理兼外交部長周恩來在二十七日晚接見以宇吞帕為首的緬甸文化代表團，並設宴歡迎。接見時，在座的有：中央人民政府文化部長沈雁冰，外交部副部長章漢夫，外交部亞洲司代司長陳家康，中央人民政府典禮局長余心清及緬甸駐華大使吳拉茂。

出席宴會作陪的，有：政務院副總理郭沫若、黃炎培，中國人民政治協商會議全國委員會副主席陳叔通，政務院文化教育委員會副主任陸定一，中央人民政府文化部部長沈雁冰、副部長丁西林，衛生部部長李德全、副部長蘇井觀，貿易部部長葉季壯、副部長沙千里，司法部部長史良，外交部副部長章漢夫、伍修權，教育部副部長韋慤，中國科學院副院長李四光、陶孟和、竺可楨，北京大學校長馬寅初，中國人民外交學會會長張奚若，作家丁玲、老舍，我國前赴印緬文化代表團副團長李一氓，以及北京市人民政府市長彭眞等七十人。緬甸駐華大使吳拉茂和大使館外交人員也應邀出席。

席間，周總理舉杯祝賀中緬兩國人民的友誼，緬甸文化代表團團長宇吞帕舉杯祝賀中華人民共和國的繁榮。宴會在友好的空氣中進行。

中央人民政府委員會通過任命名單

【新華社北京廿八日電】中央人民政府委員會第十五次會議通過任命的各項名單如下：

一、中央人民政府公安部副部長補充名單

副部長 徐子榮 現任中央人民政府公安部辦公廳主任。

陳龍 現任中央人民政府公安部第一局局長。

二、中央人民政府交通部副部長補充名單

副部長 王首道 現任湖南省人民政府主席。

三、中央人民政府衛生部副部長補充名單

副部長 傅連暲 現任中央人民政府人民革命軍事委員會衛生部副部長。

四、中央人民政府出版總署副署長補充名單

副署長 陳克寒 現任新華通訊社社長。

五、中央人民政府人民革命軍事委員會副總參謀長補充名單

副總參謀長 粟裕（兼）

六、中央人民政府最高人民法院華北分院院長、副院長名單

院長 張蘇（兼）

副院長 何蘭階 現任中央人民政府最高人民法院華北分院刑事審判庭副庭長。

韓幽桐（女） 現任中央人民政府教育部中學教育司副司長。

七、中央人民政府最高人民法院華東分院院長名單

院長 魏明 現任皖南人民行政公署主任。

中國煤業建築器材公司 上海市煤業公司 上海建築器材分公司 為合併經營及遷移辦公地址通告

本公司等奉令合併經營已決定遷移至南京東路七二〇號四樓（即原新新公司四樓）電話九九二八〇號轉接各科自四月卅日開始在新址辦公並從五月一日起兩公司合併改稱「中國煤業建築器材公司上海市公司」特此一併通告

一九五二年四月二十九日

上海市人民政府勞動局勞動介紹所 代聘護士通告

勞介（52）字第二十二號 一九五二年四月廿九日

一、工種名額：女性護士二名。

二、應聘資格：歷史清楚，身體健康，無不良嗜好，而有刻苦耐勞精神，年齡在四十五歲以下，具有高級護士專科學校畢業及三年以上實際工作經驗者。

三、應聘手續：凡適合上項條件，志願應聘者，請持學歷證件，戶籍證明書及區人民政府或區以上人民團體證明信及最近一寸半身脫帽照片二張，彙交本所，經初步審查合格，函約面試（注意：居住外埠者通訊報名概不受理，在職、在學不收）。

四、報名日期：自登報日起至一九五二年五月五日止（額滿提前截止，隨時在報名處揭示），親至雁蕩路八〇號本所代聘處辦理報名手續（星期例假，停止辦公）。

五、工作地點：本市中新紡織第五廠（老怡和紗廠）。

六、待遇：面談決定。

鞏固五反勝利發揚愛國精神
本市廣大私營企業職工
掀起生產熱潮迎接五一

【本報訊】上海市廣大私營企業職工，正以萬分熱烈的心情，和具體的愛國增產節約行動，隆重地慶祝即將到來的「五一」勞動節。

曾在「五反」運動中表現了無比英勇氣概的本市私營企業職工，通過運動，大大提高了階級覺悟，增强了國家主人翁的責任感。現在，他們正以不斷高漲的勞動熱情，在本市五反運動已取得基本勝利的基礎上，掀起了迎接「五一」勞動節的愛國生產熱潮。

一面五反 一面生產

各私營廠店在「五反」進行期中，職工同志們都以無比的熱情，一面保證「五反」運動順利進行，一面繼續維持乃至提高了生產，達到「五反」生產兩不誤的要求。新成區元華菸廠共有職工四〇四人，「五反」第二期開始即先後有二十一人參加檢查隊工作，當時各小組即展開討論「如何保證『五反』與生產兩不誤」的問題。機器間捲烟車的擋車工人龔福林說：「過去是兩個人管一部車，現在我保證一個人做兩個人的活，甚至我一個人擋兩部車都可以。」結果八部捲烟車照常運轉，使參加檢查隊的同志能安心在外工作。

金陵東路中國棉布公司職工十八人，在五反運動開始時就組成了業務小組，職工中雖有十個人參加五反檢查隊和工作隊，而店裏的業務卻一點沒有受到影響。最近，該店業務已逐漸發展，營業額比五反運動開始時增加了七、八倍以上。這樣，使職工們搞好業務的積極性更加提高。

昆明路大隆油墨廠原有六部車，在檢查隊進廠之前，車子很少開動，甚至有時一部也不開。現在該廠已每天經常開動四部車，有時六部車全部開動。大隆廠檢查結束時，有三個職工參加五反檢查隊；這三人原來的工作，馬上就有別人替他們填上了。

訂生產計劃和愛國公約

許多老闆一坦白了問題，回到廠、店之後，職工們馬上就找他們商量生產問題，訂出生產計劃，並立即開始行動，迎接「五一」的到來。在這樣情況下，很多廠、店的產量有了提高。

黃浦區大陸輪船公司全體職工，當老闆林熙生回到公司後，就鼓勵他訂出生產計劃，並開始招標修理船隻（當修）。職工同志們對於搞好生產熱情高，費苦心，他們經過分組討論，對於船上輪機、甲板等部分能夠自己修理的都已修理完竣；現正繼續研究船上還可以自己修理的部分，爭取自己修理。同時他們正在醞釀訂立新的愛國公約；並決定在明（三十）日下午舉行慶祝「五一」勞動節大會，會上並將成立新的勞資協商會，會後還要對這次五反工作進行總結。

邑廟區宜興祥北貨號為了迎接「五一」，在廿七日舉行了聯歡會。會上大家提出要修訂愛國公約和生產計劃來慶祝「五一」，連日來正在分組討論。蓬萊區景華棉織廠老闆吳籌中，在坦白交代之後的第二天，廠裏的工人同志就來和他商量生產問題，這是吳籌中怎麼也想不到的事。十二日，景華廠職工主動地邀集吳籌中開了生產會議，決定了恢復正常生產的計劃。會後，吳籌中立刻去籌措原料，承接定貨，工人同志也積極生產。就在這段時期，生產量平均比過去提高了百分之十五，定貨還來不及做，勞資雙方情緒都很高。

開動腦筋 增產節約

在五反運動已基本上取得勝利的基礎上，職工們開動腦筋，進一步開展愛國增產節約運動。職工們的生產熱情，具體地表現在推廣先進經驗、改進工作方法，精打細算降低生產成本，減少次貨提高產量等方面。

昆明路大隆油墨廠「五反」運動的勝利，替該廠的發展生產提供了有利條件。那就是：生產成本降低了。在過去，大隆老闆對於油墨成本的計算，從不公開，總是自說自話的隨便決定。「五反」過後，職工對於不合理的和不正確的成本計算方法，提出積極的修正意見。經過精打細算的結果，黑油墨的成本較前降低了三成，其他顏色油墨的成本也一般降低了二成左右。現在，大隆勞資雙方已按新成本訂出了油墨的合理價格。這，應該是對「五一」勞動節的最好獻禮。

包福記鋼鐵建築廠負責開門搖車工程的機械工場職工，更是不斷的創造了新的生產紀錄；如車閘門大滑輪工作，以前每天每人最多車三隻多一點，現在工友范杏生利用高速切削法每天可車八至九隻。鉋門槽「丁」字鐵，原來估計每天最多鉋五十隻，經工友劉德富、姚亞勇兩人設計改進工作法，現在每天可鉋八十隻左右，品質不但光滑，且準確。搖車上的大滾筒，以前是經車床間工友共同研究，這種工作一向是包給人家做的，經工友自己承做，省了錢又省人工。車五十呎長，直徑三吋六分的地軸，估計一天半車一隻，經工友唐關榮、朱壯祥二人設法，現在一天就可車一隻。鉗工張龍濤在指定工作做完後，雖然主管人員並未分配他工作，但他卻自己按圖樣，把地軸骨子全部配好了。

協茂北貨行的職工提出要以厲行節約，推銷滯銷品來慶祝「五一」。

提前完成加工定貨

職工們以無比的熱情，工作着，勞動着，爭取提前完成國家的加工定貨。

包福記鋼鐵建築廠全廠工人職員，在趕製淮河工程定貨，並提出保證，如期完成和爭取提前完成任務，作為「五一」勞動節的獻禮。這批定貨的某些主要材料，直到本月廿六日才到齊，耽擱了許多時日，但是工友們卻排除萬難，完成了任務，預計這項工程可在今天交貨。防洪水閘自本月十八日動工以來，現已完成百分之六十以上。

盧灣區三同和翻砂廠接到華東工業部的鑄鐵加工定貨，規定每天出貨產量一千五百斤；職工為了迎接紅五月大生產，喊出了「一定要超額完成上級交給的任務」的口號。目前每天出貨產量已在一千七百斤以上。

虹口區良工鋼精製品廠一批半製品加工製成後售給中國百貨公司華東區公司，本來需時五十天以上，經該廠工人討論後，提出只要三十九天即可全部完工。此後又經該廠工會召集了包裝部、染色部等分組討論，工人羣衆一致要求再縮短期限，工會根據羣衆要求，乃再度向該廠資方提出爭取於三十天內交貨，並促使資方大膽承接訂貨。良工廠經理王汝庭說：「工人羣衆以無比的生產熱情，來迎接紅五月，完成國家的加工定貨任務，又加速了良工廠的資金週轉，所以我從心底裏服從工人階級領導了。」

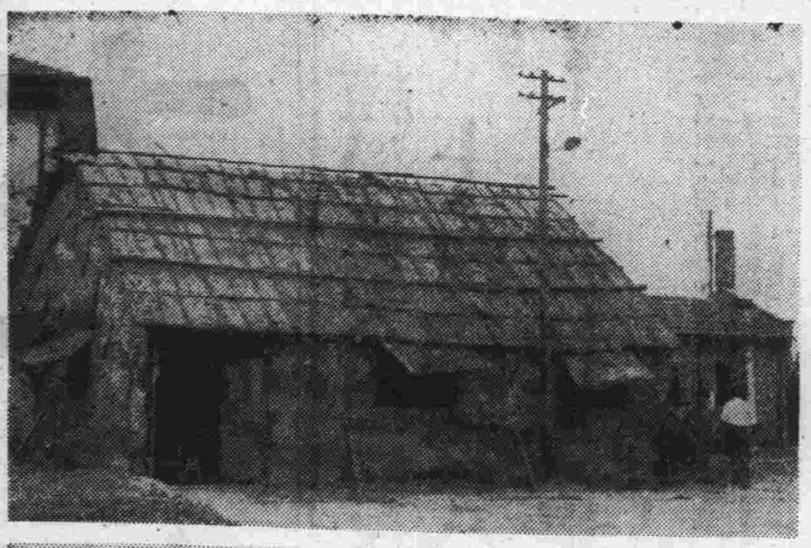

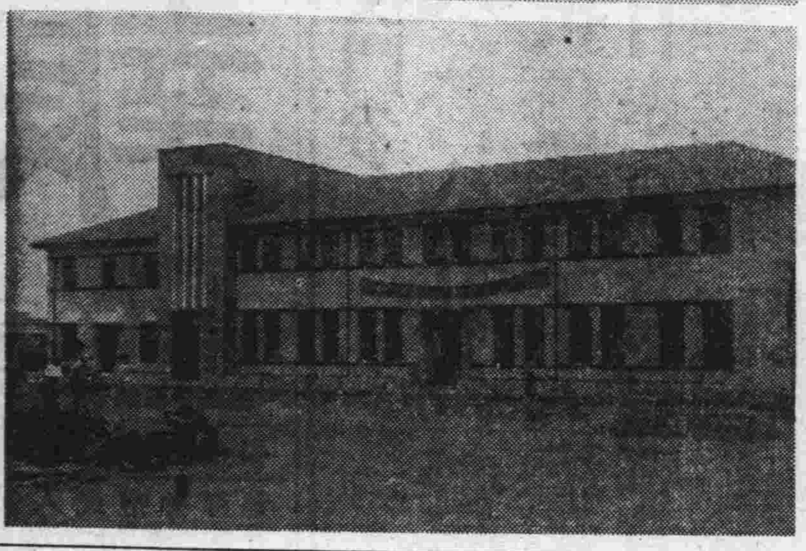

生產長一寸，福利長一分

上圖：上鋼二廠兩年前的工人食堂　下圖：上鋼二廠新建的工人食堂（本報攝）

無比的勞動熱情

在鞏固五反勝利，搞好生產，迎接紅五月的口號下，職工弟兄們的勞動熱情是高漲的。

「五反」第三期中，新成區元華菸廠是被檢查的重點戶。葉子間女工張愛弟原定四月廿五日結婚的，她一聽說元華廠是第三期的重點檢查戶，當即說：「為了搞好『五反』和不耽誤生產，多一個人就多一分力量。我決定過了『五一』節再結婚。」包福記鋼鐵建築廠通過「五反」以後，連個別工友都掃除了過去的油條作風，大家不但準時上工，而且在上工前就把工具準備好，甚至在開工前十幾分鐘就在工作了。鉚釘部和裝配部工友在露天工作時，雖然遇到下雨，仍一堅持工作，不肯休息。學徒湯志強和金錦興二人說：我們一定聽老師傅的話，學好技術，搞好國家建設。現在他們不等老師傅畫好樣子，就動手鑽起眼子來。電焊部工友除了保證完成自己的工作外，還組織互助小組，幫助別組工作。金陵東路中國棉布公司全體職工自動決定在紅五月裏每日延長工作時間一小時。原定營業時間為上午九時到下午五時，現決定延長為上午九時到下午六時。

認真學習 加强團結

通過五反，提高了覺悟的職工兄弟，對於提高政治水平、文化水平都有着迫切的要求，紛紛組織起來進行學習。老閘區三益綢緞局職工在積極搞「五反」工作的同時，過着愉快的學習生活。他們規定每天上午八時半至九時讀報學習時事，下午六時一刻至七時一刻學習有關「五反」的文件，並定期舉行測驗。蓬萊區祥興鋸木廠職工們現在每天參加讀報組學習，通過經常的互助討論，水準高的幫助水準低的職工，因而打破了過去存在的小團子作風，加强了工人之間的團結。金陵東路中國棉布公司職工同志，現已組成讀報小組，每天在下午一時集中讀報討論，這樣，使大家對當前的形勢和任務有了更深刻的認識。晉安路協興運動器具廠的工人們也建立了學習小組，每天讀報。

五反統一戰綫聲勢浩大
蓬萊區木材業職工舉行控訴會後
重點戶違法資本家紛紛交代問題

【本報訊】蓬萊區木材業職工在四月二十二日開了一個五百多人的控訴大會，參加大會的職工來自卅家五反第三期的重點戶。這些重點戶的老闆並沒有到會，他們聚集在會場附近另一座樓上，通過播音機來收聽會場實況。

在會上職工們對違法資本家的五毒罪行是深惡痛絕的，很多人要求狠狠的鬥一鬥，但是為了給這些老闆們以自動坦白、立功自贖、爭取寬大處理的機會，控訴會採取了不叫老闆到會的方式。這樣的控訴會起了極大的作用，它不僅使工人進一步認識了違法資本家的醜惡面貌，因而動員並組織了廣大的工人投入了五反鬥爭，並且也使得違法資本家了解到人民政府的寬大，和工人階級力量的強大與大公無私的高貴品質，因而不得不交代問題。木材業互助互評大組長馬樹榮老闆在控訴會後說：「政府對我們的照顧已經到了極點，檢查隊不來，工人同志不向我們面對面鬥爭，還讓我們坐着聽。前二期經過檢查的重點戶，都羨慕我們得到這樣的寬大待遇。如果我們還不徹底坦白，那時檢查隊開進門來，羣衆和我們面對面鬥爭起來，諸位，到那時羣衆的憤怒是不可遏制的，羣衆的力量是不可抗禦的，到那時我們就自討沒趣了！」

他的話，代表許多違法老闆對於控訴會的認識。正是在這個控訴會舉行後的第二天，許多老闆——包括馬樹榮在內，在互助互評會上補充交代了自己的違法行為。例如祥興鋸木廠老闆汪運安在控訴會前，還在互助互評會上吞吞吐吐，不夠老實，但在控訴會的第二天，汪運安冒着大雨，去找一個原在祥興工作的高級職員，請他代寫補充材料。（汪運安自己不會寫）。就在這一天的互助互評會上，他交代了七億九千萬元的違法所得，（前一天他只交代三億元）。

和祥興業務上有往來的永興營造廠老闆張文源，在互助互評開始後，也表現得心事很重，交代問題時看得出是拖着尾巴的。二十二日開控訴會時，永興廠的職工上台了，給張文源提一提頭，叫他趕快交代蘭州工業廳一筆定貨偷工減料和行賄的罪行。第二天，張文源僅僅在和祥興共同承製蘭州工業廳的訂貨上，就交代了偷工減料、行賄、盜竊國家資財、盜竊國家經濟情報等一連串的罪行，違法所得在十億元以上。

義豐木行老闆陸譲鎔，起初也是不肯徹底坦白，但聽了他行裏的職工控訴後，大為震動，立刻就補充交代了十一億多的違法所得。現在，義豐木行已經受到免予檢查的待遇。

為什麼控訴會起了這樣巨大的作用呢？主要的是因為在控訴會上顯示了工人階級無敵的力量。雖然上台控訴的只有六個廠的職工代表，但是要求上台控訴的職工有三百十四個，當場提出的檢舉信有二百十九件，警告信有六十七件，保證書（保證將五反鬥爭勝利完成）四十四件。這些信件，而且來自資方家屬、高級職員，而且來自資方家屬中的兒子、女兒、妹妹都分別來信警告他趕快坦白。（馬樹榮的兒子常瑞南寫了警告信，義豐木行老闆常變華接到老闆周湧濤的兒子周良駒的警告信，說是他已經檢舉了一切。大有木行老闆周湧濤的兒子周良駒警告他爸爸：如果再不坦白，就斷絕父子關係！）

一面是聲威浩大的五反統一戰綫，一面是孤立的違法資本家。一切的違法資本家除了徹底坦白交代以外，就沒有其他的出路了。

教育工作者五反宣傳隊 今天召開政治教師大會

【本報訊】上海市教育工作者「五反」宣傳大隊，為了進一步貫徹「五反」宣傳教育，定於今日下午四時三十分假市西中學（愚園路四〇四號）大禮堂舉行中等學校、職工業餘學校、補習學校的政治教師及時事政策教師大會，會上有重要報告，各校政治教師應持學校證明信前往參加。

人民電台今天五反特別節目
工人店員積極分子舉行廣播座談會
華東、上海人民廣播電台教唱五一遊行歌曲

【本報訊】上海人民廣播電台在今天（二十九）下午六時半的「五反」特別節目中舉行「五反」運動中工人店員積極分子廣播座談會。被邀出席座談會的有：包福記鋼鐵建築廠青年工人黃中仁，泰利、大隆機器廠會計主任嚴槐卿，同豐源棉織廠工會主席單慶惠，景華棉織廠工會代理主席陳湧源，申新一廠老年工人倪月高，五和織造廠女工吳鳳英，中國安利、倫康公司工會小組組員蔣忠慶，匯昌醫療器械行青年店員戎子良，集美襪房店員吳容麟，永昌皮毛號店員劉明法，九三棧毛紡廠會計陳人瑞，美琪照相材料行老年店員陸俊英等。他們都是「五反」鬥爭的工人店員。在座談會上，他們將分別介紹鬥爭的經過，成績和怎樣把鬥爭熱情貫徹到生產中去的情形。座談會的錄音，在三十日下午二時「五反」特別節目中重放。該台歡迎大家打電話報告收聽情況，電話是一一五八〇。

【本報訊】為了迎接偉大的「五一」國際勞動節，自四月二十八日起到四月三十日止，華東、上海人民廣播電台於每晚十九點三十分到二十點，在八〇〇、五九〇、八五〇、五九八五千週教唱「五一」遊行歌曲三支，茲將教唱日程列表如下，希各注意收聽。

四月廿八日　「我們工人有力量」馬可作詞作曲
四月廿九日　「全世界人民心一條」招司作詞瞿希賢作曲
四月卅日　「歌唱祖國」王莘作詞作曲

南市區全體搬運工人
熱烈展開勞動競賽
改進操作法生產效率大大提高

【本報訊】為了迎接偉大的「五一」國際勞動節，本市搬運工會南市區全體搬運工人兄弟，開動腦筋，掀起了勞動競賽的熱潮。

狂熱的勞動競賽首先在第五基層展開。參加過北京中國搬運工會全國委員會「先進生產小組經驗交流會議」的王明久，一馬當先，帶頭推動。小組發揮了勞動智慧，改進了方法，實行「相幫互助」，打破扛運各不相關的思想。肩運互扛，扛平地不爬高，不上樓。扛運由碼頭肩到二樓秤上，不上三、四樓，因此，工作效率大大提高。如本月十七日中匯倉庫一千九百十五包鹽（其中還要經過拆袋、倒包、過秤、裝包等四個手續），十九小組把一天半的工作，提早於一天內完成，生產效率提高百分之五十。又如第一中隊五組人担任合作社扛煤工作，半天就完成二八〇噸煤的搬運任務，勞動效率提高了百分之七十，創造扛煤新紀錄。

捷報傳到了第三基層後，工人們感到無比興奮，立即開會討論。基層主席朱壽明說：「我們要向第五基層學習，大家動腦筋，做點成績出來，作『五一』節的獻禮。」調配大隊長劉金榮說：「以前我們上五樓、六樓的工作，都在一個碼頭上一腳肩上去，工作既慢又影響工人健康；現在把它改進一下，每層配置一小隊人，就是三樓的人肩到四樓，四樓的人肩到五樓，大家輪流『接力倒肩』，這樣做比較省力，比較快。」

二十三日這天，華東工業部運來礆粉四、四八〇包，一百名工人，每樓二十人（包括碼肩），行動如飛，一點不覺得吃力，原來要花一天的工作，結果四小時又卅分就完成任務，生產效率提高了百分之八十。

基層「五一」勞動競賽運動傳到人輪公司第三碼頭，第三碼頭工人在本月廿一日江安輪運來五、六〇〇包料，一百八十人做這工作，行政上要他們六小時卅分完成任務。可是在工人愛國生產熱情鼓舞下，三小時就完成了。現在南市區碼頭各基層，車輛各工作組的搬運工人，都投向火熱般的勞動競賽運動，改進操作法，提高生產效率，以具體愛國行動，作為迎接「五一」的獻禮。（孫人傑）

五反勝利 氣象一新
信中、安孚兩輪船公司廢除保單制

【本報訊】本市信中、安孚兩輪船公司職工在五反運動中緊密團結，站穩立場，迫使資方坦白了「五毒」罪行，同時廢除了剝削工人階級血汗並帶有侮辱性的保單制度。

信中、安孚兩輪船公司資方，過去除儘量任用自己親信外，對少數非親信職工，每人必須先繳納保證單後，方可進公司工作。保單中有不少條文，如「被保人如有違犯局方規章、虧欠款項或其他一切事務致局方受損害時，經局方認為應歸被保人負責者，保證人如數清償。保證人對於應負責任或應清償之款項，均願依照局方所開字樣或數目立即履行，決不藉口推諉，亦不以其他任何理由，希冀延緩……」等等。這次「五反」運動，事實證明了犯有盜竊等行為的，並不是職工，而是向職工要保單的老闆自己。現在信中公司老闆已當眾燒燬，安孚公司也於四月廿三日召開勞資協商會議，工人要求廢除不合理的保單制度，當經資方同意，在會後分別發還職工。

信中、安孚兩輪船公司工人兄弟在「五反」運動獲得基本勝利，並進一步促使違法資本家改正這一錯誤的行為後，都以興奮的心情說：「今後我們將更進一步發揚主人翁態度，團結資方，搞好生產。」（俞海根、樊屏山）

長江航務局上海分局
超載運輸獲得成績
船員通力合作生產熱情高漲 民字型輪拖重達四千六百噸

【本報訊】長江航務局上海分局，經過三反運動後，在生產上獲致了新的成就。民三三六號拖輪過去最高的拖運量是二、二〇〇噸，在三反以後，船員生產熱情高漲，一致要求增加拖運量，發揮拖輪潛在力。行政上接受了他們的要求，分配了兩隻大利字型駁船（「利」一一號及「利」一〇七號駁船），試了拖四、六〇〇噸。民三三六號船員接受了這個光榮任務，在領江與駕駛的密切配合下，全體船員的通力合作下，勝利而安全地完成了任務，雖然因為初次試航，延長了十五小時，但為國家創造了很大的財富。以這次試航行實申統計算，就有一億一千零六十四萬元。這次的成就，也為今後民字型的燒油船隻開闢了超載運輸的廣闊道路。

又該局國泰拖輪，這次原定自十四日起在上海進行一星期的小修，但船員們深恐修理時間長了會耽誤生產，大家都在星期日不休息，繼續工作，爭取早日修好，參加生產；駕駛部即在星期日清刷鍋爐，拆卸凡而，進行修理工作，機輪部即檢查物料，將不需用的六吋鋼纜（長三百六十工呎）和三吋的鋼絲繩（長二六呎）等貴重物料繳回公司。國泰輪在大家的努力下，終於在十八日提前二天完成小修任務。（沈徐康）

人民銀行鼓勵人民儲蓄
訂定紅五月儲蓄優待辦法

【本報訊】人民銀行為慶祝紅五月，鼓勵人民儲蓄，特訂定紅五月儲蓄優待辦法。凡儲戶在紅五月內，存儲定期儲蓄及繳存有獎儲蓄，不論新戶舊戶，一律贈送「紅五月儲蓄紀念獎證」。此項獎證，每張編有一個號碼，分作十聯，每十號碼內有一等獎十個，二等獎一百個，三等獎二千個，定於本年六月一日國際兒童節開獎，中獎號碼次日在報紙上公告，中獎儲戶，按照公告通知，憑贈送獎證向指定之國營公司商店換取同值物品。贈送辦法如下：㊀有獎儲蓄新開戶，存儲金額一萬元，贈送一聯（包括預繳）；舊戶續存整戶二聯，½、¼戶均為一聯。舊戶預繳每二萬元一聯。㊁定期儲蓄整存整付，存五萬元一個月，贈送一聯，兩個月二聯，存十萬元半個月，贈一聯，一個月二聯。餘類推。不滿一聯金額的不贈。整存另付，另存整付，存款付息，不論期限長短一律照一個月期整存整付存款比例贈送。

科普各部門負責人員選出
主席盧于道副主席宋名適張孟聞

【本報訊】上海市科學技術普及協會，自一月二十日正式成立後，投票選出分會委員四十五人，於廿六日下午召開分會委員會第一次會議，選出主席一人、副主席二人、正副祕書長各一人、常務委員十二人。接着舉行常委會，推定各處部負責人選。各部門負責人員名單如左：

主席：盧于道　副主席：宋名適、張孟聞
祕書長：高孝沖　副祕書長：胡永暢
祕書處處長：毛啓爽
組織部部長：蔡叔厚　組織部副部長：王恒守、陳遵嬀、曾昭掄
業務部部長：張昌紹　業務部副部長：馬龍瑞、陳芳允、姚源評

法電工人為迎接「五一」國際勞動節，以無比的生產熱情提前完成了改裝公共汽車「法電工人增產節約」號一輛。（本報攝）

工商聯通告

撥貨單位須將撥貨單內總價單價等項目填寫齊全

受文者：全體工商業同業公會（籌備會）

㊀准上海市人民政府稅務局本年四月廿二日滬稅業直（52）字第九六四號函開：「一、查本市工商業戶撥貨至外地總分支機構請領撥貨證明單往往僅填寫品名單位及數量，而未填寫單價及總價，以致外地稅局對於此項資料進行整理與統計工作時，感覺困難。二、希轉知各業公會，督促申請辦理撥貨單位嗣後必須將撥貨證明單內「單價或本廠批價」及「總價」等欄均予逐項填寫齊全以利工作」。㊁相應通函查照轉知所屬會員切實遵照

一九五二年四月廿六日聯通（52）字第四七四號（報字第343號）

歇業工商戶的統一發票應予收回註銷

受文者：上海市全體工商業同業公會（籌備會）

㊀茲准本市人民政府稅務局本年四月廿五日滬稅業直（52）字第三三〇八號函開：「㊀查統一發票的編號製發均由各該業同業公會管理，茲據本局各區分局反映：某些商號歇業其發票未用完的，各業公會不予管理收回，因此造成不法商人利用此項作業發票流行於市，不但有礙統一發票管理而且助長偷稅漏稅。㊁希即轉知各業公會，對歇業工商戶的統一發票應予收回註銷。」㊁相應通函查照切實遵辦。

一九五二年四月廿九日聯通（52）字第475號（報字第344號）

新聞解說

感謝蘇聯的幫助

中蘇合辦的中國長春鐵路公司成立兩週年了。兩年來，中長鐵路有很顯著的發展，這些表現在：勞動生產率的顯著增長，成本的大大降低。為什麼會有這些成績？主要是由於中長鐵路中蘇職工的緊密合作，學習了蘇聯先進經營管理鐵路企業的經驗和先進技術經驗。從中長鐵路的發展，又一次證明了：蘇聯寶貴的建設經驗，是我們國家建設的重要依據。

中國長春鐵路公司是根據中蘇兩國關於中國長春鐵路的協定成立的，這一協定的訂立，就保證了中長鐵路的發展。兩年來，偉大的蘇聯認真執行了這一協定，在中長鐵路上給予了我們各種援助。中長鐵路的領導和全體職工，虛心向蘇聯學習，推行了蘇聯先進方法和生產技術，結合了中國先進鐵路職工的經驗，中長鐵路獲得了發展；同樣，其他鐵路學習了蘇聯先進方法和生產技術的，也獲得了發展。

離開了蘇聯的幫助，我們國家的建設是不可能的。蘇聯所走過的道路，給我們指示了一個明確的方向，因此，我們要向蘇聯學習。有了蘇聯寶貴的借鏡，又有蘇聯具體的幫助，加上我們自己的努力，我們國家各方面的建設事業，便突飛猛晉地前進着。三年來，我們國家在飛躍發展，今後，我們還會有更大的發展，我們今天所作的一切努力，都是為了我們國家偉大的建設。三反、五反的勝利為建設事業鋪平了道路，各方面的民主改革，為建設事業奠定了基礎，工業化的遠景已經在望，我們國家大規模的工業建設，不久就要開始了。今後，更離不開蘇聯的經驗和蘇聯的幫助。

東北，走在全國的前面，工業建設已有很好的成績，大規模的工業建設已經開始。緊隨着東北，全國範圍內的工業建設要展開，我們主觀的努力還必須加上客觀的推動，蘇聯的幫助就是最大的作用。以中長鐵路蘇聯的先進經驗為起點，我們應該更進一步向蘇聯學習。（湯茗）

把優秀工人提拔到重要的工作崗位上去！

我們的三反運動已經取得偉大的勝利，所有政府機關和公營企業正在努力恢復正常的業務工作，為即將展開的全國規模的大生產運動準備條件，上海的國營、公營、公私合營企業已在大量的大膽的提拔工人當領導幹部，領導生產。這些新提拔或將被提拔的新的領導幹部，都是三反五反運動中湧現出來的積極分子，也是平時在生產上的優秀分子，是打虎英雄，也是生產英雄。三月九日人民日報社論指出：「凡是在三反，和五反運動中大膽提拔幹部的，這些地方經濟工作和業務工作就沒有受到損失，並且已經出現新氣象。」

上海國營、公營及公私合營工廠最近大膽提拔幹部的事實，也充分證明了這一點。首先，提拔新幹部的消息一傳到工人弟兄的耳朵裏，就立刻鼓起了工人弟兄的生產情緒，鐵的事實證明了是工人翻了身當了主人。新幹部也就立刻得到工人弟兄的熱烈支持，如公私合營中機二廠的鉗工祈全根擔任了代理副廠長後，立刻獲得全廠工人的擁護，工具工場、螺絲工場的全體工友以自動義務加班一小時來慶祝。各工場的工作效率迅速的提高了。由於新的領導幹部是由工人當中特別優秀分子，他就在新的崗位能主動與工友們聯繫，使領導工作與生產完全結合，如華豐鋼鐵廠翻砂間技工楊紹昌擔任代理副廠長後，即深入各車間，指導工人弟兄發揮集體智慧，改進工作法，搞好生產。在他擔任代理副廠長後，第一爐鐵水的廢品率減少了三分之二。事實證明：新提拔起來的領導幹部都是立場堅定、工作負責，跟羣衆有着密切聯繫的，與生產直接相結合的。很可以肯定的說：由工人中提拔出來的領導幹部，必然是大生產運動中的骨幹分子。（無頌）

工人階級前途最遠大

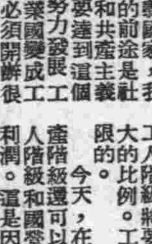

我們現在是新民主主義國家，我們發展的前途是社會主義和共產主義社會。要達到這個偉大的目標，我們必須努力發展工業，把中國從農業國變成工業國。要發展工業，我們必須開辦很多的工廠，開發很多的礦山，必須興辦很大規模的發展電氣事業，必須建造很多鐵路和輪船，必須興辦很多的偉大的工程。等到我們有了這一切，我們的國家就工業化了，我們就可以勝利地進入社會主義社會，像蘇聯今天的情形一樣了。

可是，誰能夠領導進行這個光榮的事業呢？誰能夠推動這個偉大的歷史的變化呢？沒有疑問，只有工人階級才能担當起這個重大責任。工人階級和大產業相結合，工人在集體勞動中就養成了偉大的團結性、組織性和紀律性。工人階級有大公無私、革命到底的精神。同時，工人階級在推動工業的大規模發展中，自己也要大大地發展。將來，我們需要很多的工人、工程師、技師和工業管理人員。工人階級將要在全國人口總數中佔很大的比例。工人階級的發展前途是無限的。

今天，在新民主主義制度下，資產階級還可以存在，並允許他們在工人階級和國營經濟領導下，為合法的利潤。這是因為我國經濟落後，必須利用城鄉資本主義的因素，發展對國計民生有利的生產事業，但是，我們工業發達，國家工業化，可以進入社會主義社會的時候，資產階級作為一個階級來說，是要被消滅的，因為資產階級是一個剝削階級，社會主義社會是不允許人剝削人的，原來資產階級的人可以得到工作的機會，但他們那時已沒有私有財產了。

對於農民，工人階級必須和他們結成堅固的工農聯盟，在工人階級領導下，發展生產，向社會主義目標前進。但是，農民的人口雖多，卻沒有工人階級發展的前途遠大。將來，隨着工業的發展，農民的人口會一天天地減少，大批的農民會到工廠裏來，加入工人階級的隊伍。特別是在將來國家工業化以後，農業生產全部都要使用機器，農民普遍組織集體農莊，在耕種、收割等工作上，笨重的手工的勞動都會廢除。那時候，農民就會變成駕駛農業機器的工人了。也將逐步消除知識分子和工人的區別，在國家文化教育事業的發展中，每個人都可以求得知識，都可以有很高的文化水平，工人階級裏面也要產生許多自己的知識分子。

從這些方面看來，可以明白工人階級的前途最遠大。工人階級的利益是和我們國家的利益，和全體勞動人民的利益完全一致的。工人階級將在我們國家光榮發展的過程中，一天比一天壯大。

★……（工）

讀報測驗答案

是非法：

1、是，2、非，3、是，4、非，5、是，6、非，7、非，8、是。

填充法：

1、判處十年以上有期徒刑或無期徒刑；其情節特別嚴重者判處死刑。

2、㊀未被發覺前自動坦白者，㊁被發覺後徹底坦白、眞誠悔過並自動地儘可能繳出所貪污財物者，㊂檢舉他人犯懲治貪污條例之罪而立功者，㊃年歲較輕或一向廉潔，偶犯貪污罪又願眞誠悔改者。

3、資產階級不法分子。

4、懲辦與教育相結合，鎮壓與寬大相結合。過去從寬、今後從嚴，多數從寬、少數從嚴，坦白從寬、抗拒從嚴，對國家工作人員從嚴、對非國家工作人員（除一小部分罪大惡極者外）從寬。

問答法：

1、一種方法是把貪污盜竊分子捉起來，判處監禁，強迫改造，對極少數罪大惡極分子則判處死刑。另一種方法是不捉不關，或判處勞役、管制，或判處罰金，或僅予行政處分實行教育改造。用第一種方法處理的是少數，用第二種方法處理的是多數。2、因為貪污分子的罪行多半與工商界盜竊分子的行賄或盜竊行為有關。3、是擁護共同綱領的廣大羣衆對於違反共同綱領的不法行為的鬥爭；是廣大國家工作人員的革命作風對貪污、浪費、官僚主義分子惡劣作風的鬥爭；是按照共同綱領和國家法令進行合法的私人工商業道路對於違法的經營道路的鬥爭。（測驗題見廿五日本欄）

那些兒童是幸福的

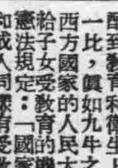

國際民主婦聯出版了一本題名為「一個孩子需要和平，猶如鮮花需要太陽」的小冊子，描寫不同國家裏的兒童生活情況。從裏面的統計數字、文件和照片上，我們可以看到資本主義國家的瘋狂備戰，是給下一代造成了多麼嚴重的災害。龐大的軍費吞食了整個國庫基金，若與分配到教育和衞生上面的款項一比，假如九牛之與一毛。西方國家的人民大衆全不能給子女受教育。法國憲法規定：「國家保證兒童和成人同樣有受教育、技術和文化訓練的機會。」事實上，法國文盲數字達到十一萬，初級學校還缺乏二萬個教室。勞動人民的子女能夠升入大學的只有百分之二。在意大利，兩百萬兒童不能入學讀書，進到學校的也只有百分之三十六能夠讀書滿三年，百分之十能夠讀滿八年。在美國的農村學校中，七十個到九十個的兒童擁擠在一個教室裏面，但是學校建築費用還正在減削。資本主義國家兒童的健康，由於戰後居住問題的日趨惡劣，也受到嚴重的損害。在一張破房子照片下面附着今年一月四日普利文在國民議會的聲明：「我們每年應該建造廿四萬個家庭；在預算上只允許我們建造五萬七千個。我們正在作一個選擇。我們決定財力和物力要儘先使用在建築機場和軍火倉庫上面。」這便是大西洋集團國家的政策：瘋狂地增加軍備。一天天地飛漲的物價使兒童們染上了慢性的營養不足症。法國的生活費數字一九五一年上漲了將近百分之三十。塞納省四十二萬五千名兒童在一九四九—五〇年度的健康檢查中，發現了百分之三十九的人數有嚴重營養不足的現象。殖民地和附屬國兒童的命運更為悽慘。小冊子裏面還列舉了許多強迫兒童作工的殘酷事例。

在成長中的下一代，都受了邪惡的戰爭宣傳、種族仇恨、黷武、好戰等毒素。美國販賣仇恨的刊物在西歐國家裏面暢銷。單是在意大利，這些刊物每週的銷售數字就有六百萬冊。許多國家的保衞兒童會議，都曾抗議：對青年宣傳戰爭之不法。他們要求，因為唯有和平才能使年青的一代有享受身體完全發育和智慧充分開展的機會。

再把小冊子翻一下，我們便看到廣闊、光綫充足的幼稚園和教室，孩子們全有欣悅的笑容。這些照片是來自蘇聯和人民民主國家。「他們從生下來就很快樂」，一個標題這樣寫着，下面更列舉着事實和數字，說明蘇聯兒童有受教育、娛樂和發展的廣泛機會。在中華人民共和國，兩年中已經成立了一萬個保健站和兒童福利機關。在波蘭，去年就有八千二百一十五個幼稚園，一九三八年他們僅有一千五百〇三個。

再看一下資本主義國家和殖民地的情形，這是一個多麼鮮明的對比啊！（帆譯自「新時代」第十五期）

資產階級思想是這樣侵蝕我們！

——並記同學們的控訴

北方交大 余爽

人民希望教師們培養出一批體魄健全、才德兼備、全心全意爲人民服務的青年幹部；但是，有些教師却在用資產階級腐朽思想侵蝕着青年學生。我們要控訴！

（一）「名利思想」對同學們的侵蝕

熱愛祖國是我們學習動力的源泉，但是教師們却用自己的「名利」思想來「鼓勵」同學！建築系某副教授常向同學說：「人生三大事，名譽、地位、愛人」。副校長在大會小會上有機會就要對同學說「現場幹部非常缺少，你們畢業後都是科長、處長」，談到專修科則說：「專修科和系內一樣，畢業只差廿斤小米」，對女同學又說：「你們將來是第一批女站長，女段長。」電信系主任經常向同學說：「以後你們都是工程師，幾百斤小米啊！」這些話的「效果」如何呢？有位同學特地做了一套鐵路職工穿的制服，在寢室內走來走去，看了又看，還要其他同學看他像不像段長、局長。有的女同學覺得自己以後是第一批女站長了，從此就自高自大起來。運輸系楊介平同學沉痛的控訴說：「我學習不安心時，就常拿這些頭銜（指「科長」、「處長」）來安慰自己，當作「強心劑」、「鎮定劑」。」由於教師們是這樣「培養」着同學，因此嚴重的助長同學們的個人主義思想，追求「名利」，進步遲緩，正如同學在會上所說：「由於資產階級思想在我腦中始終佔統治地位，兩年來我在政治與業務學習上，都沒有什麼進步。」

（二）「超政治」「純技術」脫離愛國主義的教育

祖國號召青年學生努力學習，掌握科學技術，建設祖國，但教師們所灌輸的是「超政治」、「純技術」脫離愛國主義的教育。經濟系某教師強調「會計第一」，學習政治也是爲了提高「技術」，衡量人的好壞，政治立場倒無關緊要，只看「會計技術」是否「權威」，有無「成就」。在這樣嚴重的純技術觀點影響下，請看「技術」是怎樣在爲祖國服務的：會計系二年級去年到江岸實習的同學竟集體編造假賬，這一可恥行爲正是最好的回答。這位教師還常跟同學講：「王裕澤過去如何苦鑽會計，今天當上鐵道部總會計師」。及他如何提拔過他的得意門生到鐵道部工作，用這些例子來鼓勵同學鑽研技術。效果如何呢？聽聽會計系二年級某同學的控訴吧：「……我就死命看書，終日以×先生高足自居，希冀『提拔』到來，放鬆了政治學習，以致進步遲緩，甚至發展到造假賬的可恥程度」。」同學們「超政治」「純技術」表現在另一方面，就是影響和阻礙同學們熱愛祖國，參加各種政治運動和工作的積極性。電信系某教授認爲「政治應該與技術分工」。抗美援朝初期他認爲「搞是要搞的，不過花這麼多時間不值得」，系主任說：「兵臨城下，仍應安心讀書」。其他如撒理論、習題，更是「以多爲勝」，這就嚴重地助長了同學們不重……

（三）「宗派思想」對同學們的影響

純潔的青年同學們在黨和毛主席領導下，在共同的崇高的理想下，是團結友愛的，但教師們爲了「培植勢力」，鞏固名位」，不僅自己拉關係，搞宗派，還向同學灌輸這些腐朽思想。副校長一貫強調「運輸第一」，「咱們運輸系是全國唯一的寶貝兒子」。電信系主任經常吹噓「電信系了不起」，「別校常到我系找兼課教師」，「咱們學校眞正的工程系，只有咱們電信系」。建築系某教授「鼓勵」同學說：「建築系是世界上最偉大的」，國家建設首先就非建築師不可。這就助長了同學們個人主義的發展，影響同學間的團結。例如建築系同學自唐山工學院初調京時，覺得自己的「工程系」受了委屈，看不起其他系科同學（現已克服）。周文賢同學控訴說：「這樣我的個人主義發展到高峯，我覺得我將來是個偉大的建築師，了不起，看不起別系同學……」。不僅在校與校、系與系間，甚至系內也有同樣情況，電信系分通訊、信號兩組，在系主任的影響下，一直不團結。這個系主任不僅輕視信號組，疏遠該組教師，並對同學們說：「信號沒啥，一看便懂，讀通訊可以在鐵路上工作，鐵路不要，還可以到電報局、廣播台去。唉！你們怎麼大道不走走小道。」

（四）脫離實際、投機取巧的教學思想

人民需要我們實事求是的學習，掌握科學技術，忠實地爲祖國建設服務，但是教師們提倡的却是「天才」、「靈感」。建築系某教授公開的打擊「沒有天才的同學」。他說：「學建築是最自由，最清高的。有天才的學設計，一年不完，沒天才不好的學結構，一年過去」。因此，建築系三年級絕大部分同學放棄了對建築設計的學習，全班二十二人中僅有三人不想轉系，留下的同學感到自己沒有「天才」而轉系。建築系二年級若干同學爲了追求「天才」、「靈感」，亂想，不能安心學習，腐朽的資產階級思想是這樣毒害着同學。在這裏，舉幾個例子來說明，建築系二年級某同學爲了追求靈感，就想把歌唱得怪腔怪調，拿筆到處亂畫，走路時到處看建築物。建築系三年級某同學第一次設計校門，成績得C，後來設計一件名爲「新建築」的雜誌封面，他想了半天，模仿美國建築師無標準版的柱子，就得了全班最高分數。這下子摸到「底」了，原來撒弄資產階級的「奇特」就是「天才」，脫離實際生活就是「靈感」。按着這條道路發展的同學，果然！聽聽同學們的控訴吧！建築系三年級李彥章同學說：「我痛心，學習了將近三年，我得到的就只是「天才、靈感」、「傑作」」。建築系二年級何仁熙同學說：「天才、靈感」影響了我，影響了我們全班！使我脫離實際，胡思亂想，使我模糊了人民對我的要求」。培養「偶然」、「僥倖」與「投機取巧」的心理，同樣是教師們的「傑作」。電信系某教授向同學說：「發明或解答一個問題而成名，都是偶爾一想就想到的，你們可以試試看！」電信系主任在考試前去「幫助」同學，指出某題特別重要，某氏方程式。在考試前有一次出五題考試，同學考不出，他就說：「三題滿分，等於沒分」。在「培養」、「落價」的教育下，就必然助長同學在學習中「僥倖」心理和投機取巧的不良作風，例如該系若干班上三年來竟還發生考試舞弊的可恥行爲。揭發和批判腐朽的資產階級思想，教師同學們紛紛控訴和肅清了資產階級思想在偉大的「三反」中得到應有的思想改造戰線上。在黨和毛主席英明領導下，師生團結一致，爲徹底肅清高等學校中的資產階級思想，爲鞏固和發展人民教育事業而鬥爭！

大眾學習

每逢二、五出版 第二四期

田心閒談

端正動機是思想改造的前提條件

姬昌

最近，很多同學在繼續暴露思想的過程中，又暴露了一些關於投入這次思想改造運動的動機問題，其中絕大部分的動機都是不純的。

有些人覺得自己過去表現得很不好，甚至有欺騙組織、矇蔽羣衆的行爲，以致在羣衆中失掉威信。因此，在思想改造運動開始時，就表現得非常積極，決心要改造自己，以爲這樣就可以在組織面前贖清前愆，在羣衆中可以重建威信，有機會繼續向上爬。這種人要求改造思想的動機，只是從個人名利的得失出發。有些人覺得思想改造對自己有好處，對國家也有好處，所謂「公私兼顧」、「個人利益與革命利益結合」，其實拆穿來看，他的骨子裏還是爲着「個人」。他在暴露思想過程中，首先考慮到的是自己，覺得把自己這些醜惡的事跡暴露出來，以後下決心改了，那對於個人今後的事業前途是有着很大利益的。

有些人覺得我們祖國的前途是美麗幸福的，「蘇聯的今天，就是我們的明天」，將來我們也可以和蘇聯勞動人民一樣坐汽車，住洋房。因此，要想達到這個目的，今天必須改造自己。這種動機雖然看起來很對，可是仔細分析起來，他只看到物質的享受，而沒有眞正切地體會到蘇聯人民勞動的偉大。此外，有一些人覺得自己的愛人很進步，所以這一次必須投身到運動裏面去，改造了自己，自己也不得不來一套「暴露」……等等。

我們知道，思想改造是一場激烈的階級鬥爭，是站在無產階級立場清算資產階級與小資產階級思想的鬥爭，決不容許任何人在鬥爭過程中承受資產階級「自私」的衣鉢，滿懷不純的動機。因此，要眞正改造自己，讓自己在這一場階級鬥爭中經得起考驗，首先就要端正自己的動機，明確思想改造運動的偉大意義，只有徹頭徹尾地改造自己，清算自己過去的壞思想，才能樹立新的革命思想，才能全心全意爲人民，爲祖國建設事業而服務。並且，只有在端正動機的基礎上，才能夠做到這一步。所以，端正動機就是我們今天進行思想改造的前提條件，是絕對不容忽視的。

評「開碼頭」的思想

南天

「合則留，不合則去」，這是一些知識分子講的所謂「氣節」。這是一種什麼「氣節」呢？剖開來看，就是有「名」有「利」則留，無「名」無「利」則去，是一種地地道道的資產階級名利思想。

我們看見：有些教師在思想改造中表現得極端不安，由於要暴露和批判醜惡思想，醜惡歷史，要改造自己，要從頭學起，就認爲「名譽掃地，無顏見人」，於是想「開碼頭」，換新環境，以便保住「一世英名」。有些部門的工作人員，不安心於本位工作，想調動工作，最好調到「好」一點的工作崗位上去。他們不是想怎樣爲人民工作，怎樣搞好工作。他腦子裏轉來轉去的是「名」和「利」，對自己有「利」的，處心積慮的追求；對自己「不利」的，就迴避。因此，歷史也複雜，認爲思想改造要「開碼頭」，一些部門的工作者「不滿」現狀，就都以「開碼頭」來達到自私的目的。

這種人的思想是錯誤的，要加以批判和肅清的。而且，「開碼頭」是隨便不得的，今天祖國關於各方面的建設工作是有計劃的，有組織的，亂不得的。政府需要的決不是追求名利的投機分子！

「開碼頭」思想的人：你們的「理想」在今天是永遠不能達到的，這種思想的存在，只有使自己永遠得不到改造，只有使自己和人民脫離得愈來愈遠。我們爲人民服務，一定要「留」，到何處去？忠心於革命事業，積極工作，才是有「氣節」，否則爲「名」爲「利」，想「開碼頭」，那是可恥的！

學習心得

談選拔幹部的標準及其他

——學習幹部問題隨記

金琦

三反運動的偉大成果，不僅在政治、經濟等方面發生了良好的影響，而且使一切幹部都無例外地在這場嚴重的鬥爭中受到了很大的考驗和教育。在運動中不但清除了一批貪污蛻化分子，而且湧現出了一批德才兼備的優秀分子。這些優秀分子的數目是遠遠地超過了那些業已被清除出去的、不可救藥的蛻化墮落分子的數目，爲黨和國家建設事業增添了許多新的力量和後備力量。這對純潔、健全革命組織和推動當前革命事業的意義是很重大的。

在三反運動中，我們要清除貪污蛻化分子，就必然要打亂一些原來的組織，停止一部分工作。因此，目前這些機關正在恢復和建立正常的經濟工作和業務工作。要做好這些恢復和建立工作，就必須迅速大胆放手提拔在運動中湧現出來的大批德才兼備的優秀分子，到各種工作崗位上去堅持工作。這樣，我們的經濟工作和業務工作就一定能做得好，我們就一定能在全國範圍內迅速開展大規模的經濟建設。斯大林同志說：「當正確的政治路綫已確定以後，幹部決定一切。」沒有各種幹部，那我們就會寸步難行。」所以，提拔幹部已成爲當前幹部工作的重要課題。

德和才

什麼是選拔幹部的標準呢？我們選拔幹部的唯一標準是德才兼備，除此以外沒有第二個標準。

德，就是一個幹部的政治品質。它包括工作作風、思想方法和思想意識。具體的說，就是一個幹部必須全心全意爲人民服務，爲廣大勞動人民服務，而不是爲剝削階級服務；是吃飯爲了工作，而不是工作爲了吃飯；是以廣大人民的利益高於一切，而不是個人利益高於一切；是無條件地爲人民服務，而不是有條件地爲人民服務；是聯繫羣衆的模範，而不是脫離羣衆；是大公無私，而不是自私自利……等等，一句話，就是必須具備革命的人生觀。

才，就是一個幹部的工作能力。它包括鬥爭經驗、辦事能力。具體的說，就是一個幹部必須能承担一定的工作任務；在工作中能發揮積極性和創造性；經常傾聽羣衆的意見和吸收過去工作中好的經驗，改進工作，提高工作效率；能準確的保證完成一定的工作任務。

關於選拔幹部的標準，斯大林同志在「論黨工作缺點和消滅兩面分子的辦法」一文中說：

「在挑選工作人員時，第一，是應該根據政治的標準，就是說，看他們是否配受政治上的信任。第二，要根據實事求是的標準，就是說，看他們是否能做某一種具體工作。」

「這就是說，不要把實事求是的態度變爲事務主義的態度；這就是說，不可只注意工作人員之實際工作能力而不注意他們的政治面貌。」

「這就是說，不要把政治的標準，變成唯一而詳盡無遺的標準；這就是說，不可只注意工作人員之政治面貌而不注意他們的實際工作能力。」

毛澤東同志在「中國共產黨在民族戰爭中的地位」一文中說：

「共產黨的幹部政策，應是以能否堅決地執行黨的路綫，服從黨的紀律，和羣衆有密切的聯繫，有獨立的工作能力，積極肯幹，不謀私利爲標準。」（毛澤東選集第二卷四八九頁）

斯大林同志和毛澤東同志關於選拔幹部的標準的指示，很明白的說明了，我們選拔幹部的標準只有一個，就是德才兼備。「如果在選拔幹部時，首先地並且是唯一地估計他的黨齡長短與資格的高低……。在選拔幹部時，否僅以能說會寫爲標準，而不問其切實與否，或者以能否盲目服從自己爲標準，或者以與自己的親疏關係爲標準，都是不正確的。很明顯，用這些標準來選拔幹部，是不正確的。」（劉少奇：「關於修改黨章的報告」一一七頁）德和才不是一個人天生就有的，也不是參加革命以後短期間就有的，而是要在參加革命隊伍或革命組織中，再經過很長時間的學習改造和黨的培養教育，再經過實際工作環境（對敵鬥爭和各種運動等）和實際工作的鍛鍊考驗，而逐漸形成的。

爲什麼選拔幹部一定要以德才兼備來做標準呢？我們現在所有的工作都是革命工作，不管是重要的或次要的，大的或小的，都是革命工作的一部分；一切革命工作都是爲了服務於廣大人民，都是爲了消滅剝削階級，最後消滅階級，解放全人類；都是爲了建設社會主義社會和共產主義社會，我們工作的好壞都將對人民有利或有害。如果我們的工作人員有才無德，那就沒有站穩革命立場，有很大的危害；如果我們的工作人員有德無才，那他們的工作也是作不好的，就或多或少的對人民有所損失。所以，各種工作幹部，只具備才而沒有德，是不行的，但只具備德而沒有才，也是不行。所以我們選拔幹部，一定要以德才兼備爲標準。

我們設想以「資歷」來作選拔幹部的標準行不行呢？我認爲是不行的，雖然可以肯定的說，一般久經革命鬥爭考驗的老幹部在德才方面是要比新幹部好，但對個別老幹部就不一定了（如劉青山、張子善等人）。所以，我們在選拔幹部時決不能過分重視「資歷」，而適當的照顧資歷，也是正確的。如果把幹部以前在革命鬥爭中的實際表現完全抹殺，這同樣是不對的。

選拔幹部是幹部工作底經常工作之一

幹部工作的範圍很廣，而選拔幹部的工作也是它主要的經常的工作之一。把選拔幹部的工作當作偶然的事情，是不對的。幹部工作的好壞，它主要的因素之一，就是首先看它的幹部配備得怎樣，是不是每個幹部的工作崗位都分配得適當，是不是善於經常選拔優秀的工作幹部。是，那麼這個單位的幹部工作就一定作得很好，這個單位所担負的革命工作也就一定作得很好。反之就很難設想了。

我們選拔幹部的主要目的，不是單純的提拔某一個人，而是爲了作好工作。某一個幹部經過一段時間的工作以後，他的能力已超過他現任的工作，而能夠勝任比較負責的比較複雜的工作了，選拔這種幹部，可以使他根據他現有的實際工作能力進一步發揮他的作用。如上海中紡二廠選拔優秀工人忻全根爲副廠長就是一個顯著的例子。從他的德來說，他長期不斷努力工作，是好的，而才能呢？由於他長期不斷在羣衆中工作，已遠遠超過了他現任的工作，又有很高威信，所以，在他被選拔爲副廠長以後，羣衆都熱烈的擁護他，他們敲着鑼打着鼓來向自己的階級兄弟新任副廠長道喜。忻全根被提拔爲副廠長以後，就更能發揮他的工作才能，對生產來說將要起更大的作用。如果我們現在不把忻全根選拔出來擔任領導工作，那就是埋沒人才，生產就要受到損失。

經常選拔幹部還有一個很大的作用，是它可以刺激生產力和工作效率的提高。當忻全根被提拔爲副廠長以後，工人同志就必然會因爲自己階級兄弟做了廠長，掌握了自己的企業而大大提高生產熱情，加緊努力，提高技術。

所以我們一定要把選拔幹部的工作，當作幹部工作中主要的並且是經常的工作之一。

反對提拔「自家人」、「老部下」……

有些單位的某些領導人，在選拔幹部時，他們不是根據德才兼備這個唯一正確的標準，而是根據偶然的、主觀的、庸俗而鄙陋的標準。他們選拔的幹部，多半都是他們的所謂「老部下」、「老相識」、「老朋友」、「老鄉」、「自家人」……等等，用這種庸俗的態度來對待選拔幹部，而不管他們在政治方面和工作能力方面是否能勝任，這是完全錯誤的。這種作風，是無組織無紀律的作風，和共產黨的幹部政策，是毫無共同之點的，我們必須堅決反對！

文化程度是選拔幹部的標準嗎？

浩

關於提拔幹部，在目前是一個重要的問題。在偉大的「三反」、「五反」運動中，我們清除了一些腐化墮落以及不稱職的分子，因而有些部門感到人手缺乏，亟待補充；另一方面，在這一運動中湧現了許多在鬥爭中經得起考驗的，堅決與貪污盜竊分子作鬥爭的德才兼備的積極分子。爲了解決有些部門的幹部問題，以便恢復正常的業務工作，我們應該大胆地，把這些積極分子提拔到領導工作上來。但是，有些人對此感到懷疑，在工人幹部中還有一種顧慮，在這方面表現得縮手縮脚，他們說：「工人幹部文化程度低，恐怕不能勝任，要搞壞工作的吧。」這一想法顯然是不正確的，應該予以糾正。

固然，一個領導幹部的文化程度是作好工作的條件之一，但這並不等於說，文化水平比較低一點就不能做領導工作。文化程度並不是選拔幹部的唯一標準。選拔幹部主要的標準是德和才，而在這方面工人幹部並不比一般具有較高文化水平的知識分子差，甚至有時更強些。一般知識分子往往以具有較高的文化水平而自傲，有些人甚至說：「沒有我們知識分子是不行的！」實際上，這是極其錯誤的。一般知識分子如果脫離了工農羣衆，不和工農結合，他們的文化水平並不能起眞正的作用。一般知識分子在國家建設事業中固然能起一定的作用，但是知識分子所缺乏的是組織能力。列寧曾說過：「知識分子往往能提供極好的意見和指示，可是要實行這些意見和指示，要眞正切實監督來把這些言論變成事實時，他們却『笨手笨脚』，無力得可笑，無力得可恥，無力得荒謬絕倫。」（列寧文選兩卷集，第二卷三一一頁）這裏說出了一般知識分子的根本毛病。列寧又說：「工人們一分鐘也不會忘記自己需要有知識力量。工人們在求知方面表現得非常熱心，又恰恰是在現時，這就證明無產階級對於這一點沒有什麼迷誤，也決不會有迷誤的。可是組織家的工作是凡能識字、善於知人、有實踐經驗的普通工人和農民都可以勝任的。這樣的人，在工人階級和農民中，是多得很的，乃是取之不盡的泉源，並且是一個最豐富的泉源。」（同上第三〇八頁）這話是一九一八年說的，可是應用到今天我們中國來，是仍舊有實際意義的。我們不是因爲工人的文化低而不敢大胆提拔工人幹部嗎？而害怕工人們不能肩負起這一種新工作嗎？我們今天的工人同志們非常熱心學習，努力學習，事實上，提高文化水平並不是什麼頂困難的事，只要工人們一下決心，成績是十分顯著的。工人們求知如飢如渴，而其進步速率是驚人的，並非是一般知識分子所能比擬的，文化程度問題是容易解決的。所以，我們不必過分去顧慮這一點的。

那末，顯然是資產階級的陳腐錯誤的觀點，認爲管理國家，管理我們的建設事業的人，一定要有很高的文化程度，一定要受過很高的技術教育的專家才能勝任的觀點。

毛主席在「中國共產黨在民族戰爭中的地位」一文中指示說：「共產黨的幹部政策，應是以能否堅決地執行黨的路綫，服從黨的紀律，和羣衆有密切的聯繫，有獨立的工作能力，積極肯幹，不謀私利爲標準，這就是「任人唯賢」的路綫。」（毛澤東選集第二卷四九〇頁）由此可以看出，我們選拔幹部的標準是什麼呢？所以，我們應該把工人幹部中德才兼備的積極分子提拔到領導工作上來，這是十分必要和正確的。

讀者來信

以更大的生產成績迎接「五一」勞動節

國營一機工友自動加班保證提前完成治淮機件

編輯同志：國營第一紡織機械廠最近掀起了迎接「五一」勞動節的生產高潮，各工場的工人同志們紛紛以新紀錄作爲「五一」節獻禮。我們的口號是：㊀減少廢品，創造新紀錄；㊁保證治淮河工程機件提前完成；㊂搞好工場保健工作。最近從杭州休養回來的工具工場張阿毛老師傅說：「我要保持已有的不出廢品的紀錄，並加緊生產，爲各工場弟兄們做好準備工作。」鑄工場王炳生等十幾位老師傅紛紛義務加夜班爲提前完成治淮工程機件。木工場木型組同志們做的藤紡機三塊橋板，原來要三十天才能做好，這次他們却以不到二十天的時間完成了，超過定時百分之卅五。車工場車製治淮工程三千磅的大滾筒，由苗香坤、張正訓和陳關根三位同志輪流看車，不分日夜的加工，每天早晨提前二小時到廠做好準備工作，他們保證提前完成這一光榮的任務。

節日，全廠工人同志們爲了迎接自己的節日，舉行了大掃除。同志們都興高采烈地擦機器、打掃工場、擦門窗，像準備過新年一般。大家都說：「紅五月是我們自己的節日，應該好好迎接它！」

車工場管洪儀同志最近結了婚，按規定有五天婚假，他爲了加緊生產迎接「五一」，提前到廠，工人弟兄們都稱他爲「佳人佳事」。「五一」節前夕的國營一機正火熱地投入生產，新紀錄正不斷出現。

國營一機 賀康農

國棉十五廠工友不斷創造新紀錄

編輯同志：「五一」國際勞動節就要到了，全國各地的工人弟兄們正以無比興奮和愉快的心情，展開生產競賽，以迎接自己偉大的節日。我們國棉十五廠的工人同志們也正和全國各地工人同志一道，展開了不斷創造新紀錄的競賽。細紗間二十支紗錠扯由零點六二五磅已提高到零點六六磅以上，最近又創造了二十三亨司提高到二十五點五亨司的新紀錄。布機間四十五打包布每台由二十碼提高到七十碼以上，最近又提高到八十碼以上，正向每台織九十碼以上的目標前進。次布率亦急速下降。保全部不僅在大平車、小平車時縮短工時，還組織了搶修隊，一發現壞車，立即修好，以減少停車率。皮輥間……

國棉十五廠 郭振岳

九三梭子廠工友保證提高產品質量、數量

編輯同志：我們九三梭子廠在五反運動前幾個月，工場裏是冷清清的，工友同志們都沒精打彩，坐着聊天。後因我廠是七十四家重點戶之一，工會號召開展五反學習，五反檢查隊又來我廠協助檢查，通過大會小會，提高了大家的階級覺悟，大家紛紛檢舉不法資本家的罪行，我廠的資本家包承祐（跑街）、會計陳人瑞、陸家豪、都只得低頭認罪，坦白一切不法行爲，表示服從國營經濟和工人階級的領導。在五反運動勝利的影響下，全廠已呈現一片新氣象。過去對開會不感興趣的同志，現在都高興的去參加會議，踴躍發言，討論生產工作，還規定每天讀報一小時，以便不斷提高自己。三位高級職員和其他五位工友參加了五反工作隊，經理李玉濤（資方）也參加了工作隊，自願戴罪立功，動員同業新中梭子廠、成大紗管廠、華吉梭子廠徹底坦白。

目前我廠已接到各地的定貨，如東北瀋陽紡織廠、北京光華紡織廠、上海國棉五廠、十二廠、十四廠、第一紡織廠及其他私營紗廠等。偉大的五一國際勞動節就要到了，爲了迎接這個節日，同志們決心要把生產量提高，領班李蘭崧參加了五反工作隊，我們便民主推選吳孝清、陸金鴻兩位同志暫時負責生產。過去我們梭子規格很馬虎，現在都要做到合乎標準，不使國營廠遭受損失。從前我們做一個月後才能交貨，如國棉十四廠所定的坂本式梭子，保證在十天或五百只，要在二十天完成，我們主動要求加夜班來提前完成任務，作爲「五一」勞動節的獻禮。

九三梭子廠工人 李玉楓

三反、五反運動帶來新氣象

編輯同志：今年的「五一」節和去年的「五一」不同了，今年的「五一」是在三反、五反獲得基本勝利之後來臨的。經過這一次偉大的三反、五反運動，全國人民的覺悟都提高了，每一個角落都呈現出一片新氣象。拿我們這一個小單位來說吧，過去同志間在表面上是一團和氣，實際上總是有些意見紛歧；但在三反運動之後，大家都能夠展開批評與自我批評，眞正達到了政治上的團結。我想其他各單位也一定是如此的。

通過三反運動，在人民政府機關以及部隊、企業、礦山、學校等內部，清除了一些墮落變質的腐化分子，純潔了革命隊伍；通過五反運動，社會風氣經過改革，那些舊社會遺留下來的污毒（偷稅漏稅、盜竊國家資財等等）已被剷除，面貌已爲之一新。最顯著的表現是物價平均降低了百分之八。在舊社會裏，過着飢寒交迫的日子；而今天物價不斷下降，人民的生活逐步提高。兩個社會制度形成强烈的對比，顯然的在中國共產黨領導下的新民主主義社會制度是非常優越的。在世界上，除了在共產黨領導之下的人民國家，任何國家都是不可能這樣做的。在「五一」節即將來臨之際，看到我們的幸福生活，我們全國人民應當感謝偉大、正確、光榮的中國共產黨。

華東公安部某訓練班 薛立廣

大可染料工廠通過五反運動技術人員與工人團結一致了

編輯同志：我們大可染料化學工廠在這次工會改選中，高級技術人員尤教謙同志當選了工會執委。高級職員參加工會工作，這是五反運動後的新氣象。尤工程師是在我廠製造「硫化藍」的技術負責人。在五反運動中，他經過學習，站穩了立場，檢舉了違法資本家不法罪行（盜竊了國家資財十七億元）。我廠五反運動結束後，他更公開了製造「硫化藍」的技術，使工人同志獲得了許多知識。工人王詩同志說：「到大可廠三年了，所得到的生產知識，還不及最近幾天的多！」這次尤教謙同志當選了工會執委，更能使技術、生產、政治相結合了。他在新工會成立大會時表示：「當選了執委，我很高興。從此我的技術可以更好的爲工人階級服務了！」大可廠的生產，在五反運動勝利的基礎上，在技術人員和工人團結一致的條件下，將出現一個全新的前途！

大可染料工廠 周熙祥

無限興奮迎接五一勞動節

編輯同志：四月二日，我們五反檢查隊開進了光大電機織造廠，受到了該廠工人同志們的熱烈歡迎。在工人同志們和我們共同努力之下，該廠不法資本家終於低下了頭，認了罪，我們在四月十七日那天得到了完全勝利。十七日晚上，我們接受了新的任務，離開光大廠時，又受到該廠工人同志們的熱烈歡送。我們深深受感動，我們深深體味到工人同志們在五反運動中提高了階級覺悟，一定能夠鞏固五反勝利，團結資本家，迎接大生產。二十七日，我們看到你報讀者來信欄報道光大電機織造廠全體工人同志正在修訂愛國公約，廠裏呈現了一片新氣象的好消息，我們眞是興奮。現在我們也要告訴工人同志們一個好消息：目前我們小隊的工作已經基本上獲得了勝利，我們保證把我們第三期五反工作的任務在「五一」國際勞動節前全部完成。

工人同志們，讓我們在不同的工作崗位上展開競賽，快樂地迎接我們自己的節日——「五一」國際勞動節。

五反工作隊員 徐浩

孫炳錢互助組克服缺肥困難積極投入春耕

編輯同志：我們餘姚縣坎西鎮第三村孫炳錢（青年團員）互助組，他們懂得民主記工、算賬、評分、等價交換等道理，大家都很團結，生產情緒也很高。但他們在春耕生產中遇到一個大困難，就是缺少肥料，大家都很苦悶。爲了解決這個問題，孫炳錢同志晚上連覺也睡不着，他想：「共產黨領導革命，天大的困難都克服了，我是一個青年團員，這樣一個小的缺肥問題也不能克服嗎？我一定要想辦法。」

他左思右想，到處動腦筋，幾天之後，他眞的想出了一個很好的辦法。就是把村內街道裏的陰溝打開，把陰溝裏的污泥挖出來，在日光下曬燥，然後再把污泥塊敲碎，篩出污泥裏的碎石子，然後搬到地裏去。這種肥料比河泥還要好得多。在孫炳錢的動員下，他們做這個工作，只花了大半天的時間，就把三十多間屋面長的一條陰溝搞完了。這樣做不僅解決了缺肥問題，而且做好了環境衛生工作，眞是一舉兩得。孫炳錢互助組在挖了污泥之後，把陰溝上面高低不平的石板鋪平，並使石板與石板之間互相銜接不透縫。這樣一來，街道上的垃圾漏不下去；陰溝裏的污水又暢通無阻；石板鋪平了也方便了來往的行人。

組員們反映說：「青年團員眞好，克服困難一馬當先。」「這件事如果沒有互助組的組織，單一個人是做不到的，」這證明了我們一定要團結，團結就是力量。」這件事不僅是孫炳錢互助組的組員們說好，就連附近的人也都說好。現在孫炳錢互助組的生產情緒更高了，他們保證學習科學種方法，學習豐產經驗和先進耕作方法，聽人民政府的話，爲提高單位面積產量而努力。

餘姚縣坎西鎮 張志江

不應捕捉和買賣蝌蚪

編輯同志：在此春耕季節，蝌蚪（青蛙幼蟲）已在水塘裏和水田裏繁殖起來。青蛙是吃害蟲的，牠是農民的生產助手。但近來在我們學校附近，竟有些小朋友捉蝌蚪玩；還有些小販也在大量捕捉，準備到城鎮裏去販賣。這是很不好的現象。希望家長們和學校裏的老師們勸自己孩子和學生不要再去捕捉，同時也希望小販們不要再做這種買賣。

陸行中學 倪墨炎

編輯同志：天氣已暖，近來滬東姚家橋一帶，每日有成羣兒童到附近河浜裏去捉蝌蚪。蝌蚪是青蛙的幼蟲，青蛙是益蟲（牠能捕捉田裏的害蟲），對農作物極有利。我們應該加以保護，不應去捕捉牠。希望家長們注意，不要讓自己的孩子去捕捉蝌蚪。

惠民路人壽里七十八號 施如貝

編輯同志：一天，我從大華農場回來，在路上看見不少人手裏拿着瓶子，瓶內裝滿了蝌蚪。我們知道：蝌蚪是青蛙的幼蟲，青蛙因能捕捉害蟲，農民很愛護牠。希望到郊外遊玩的人不要再捉蝌蚪。學校、里弄組織均應進行適當教育。同時，在蝌蚪變成青蛙之後，也有許多小販捕捉青蛙出賣，以供市民食用，這也是很不好的。

四川北路1385弄32號 王永生

「五反」檢查隊開進大可廠以後（中）

王郁章編 賀友直繪

（四）

過去由於老闆的離間，有些工人弟兄甚至見了面都不說話，現在，大家緊密團結，一面積極投入「五反」鬥爭，一面緊張生產，保持了原有的生產水平。

（五）

廠中負責製造硫化藍的工程師尤教謙，是老闆用高薪待遇，從青島維新化學廠裏拉過來的。在檢查隊的幫助下，他打破顧慮，在工人弟兄面前揭穿了老闆要他「保守技術祕密」的陰謀。

（六）

老闆曾進一步在第一工場裏關了一間小房間，專供尤工程師配製硫化藍原料之用，任何人不准進去。工人們爲此曾非常氣憤，叫這間小房做「祕密室」，却不知道這是老闆的陰謀。

應邀來我國參加五一節觀禮 越南等國工會代表團抵京

印度文化代表團廿七日抵廣州

【本報訊】據新華社訊：應中華全國總工會邀請前來我國參加五一節觀禮的越南印度澳大利亞各國工會代表團已先後到達我國。越南工會代表團已於廿七日晨抵達北京。到車站歡迎的有：中華全國總工會副主席朱學範、辦公廳主任栗再溫、政策研究室第一副主任董昕、國際聯絡部副部長金子明、中國化學工會籌備委員會主任江濤等人。越南民主共和國代表團二等祕書黃元和越南總工會駐華聯絡員陳進軍也到車站歡迎。

越南工會代表團名單如下：團長楊白蓮 越南總工會中央執行委員 團員胡得遺 醫學博士、越南全國勞動模範 陳曰帥 兵工廠工人；越南全國勞動模範

又訊：印度勞工協會代表團一行六人，在團長米特拉率領下，於廿六日乘車抵廣州。前往車站歡迎的有廣東省總工會籌備委員會主任林鏘雲、廣州市總工會籌備委員會副主任黃民偉、廣東省總工會籌備委員會祕書長陳能興、廣州市總工會籌備委員會祕書長廖立民，文教部長吳介民和中華全國總工會派來的代表楊道新。印度勞工協會代表團和澳大利亞工會代表團，在中國海員工會華南區委員會副主席楊榮陪同下，在二十七日由廣州乘車到達武漢，當晚轉車前往北京。到車站歡送的有：中南總工會副主席、武漢市總工會主席趙敏，中南總工會祕書長莊玉銘等。

又訊：應邀前來訪問我國的印度文化代表團，由團長潘迪特夫人率領一行二十六人，已於二十七日下午三時抵達廣州。廣州市人民政府副市長朱光、廣東省人民政府祕書長雲廣英、省文教廳長杜國庠、市文教局副局長陸向蒼，廣州外事處處長曹若茗等均前往歡迎。中央人民政府外交部特派亞洲司專員陳叔亮、政務院文化教育委員會對外文化聯絡事務局特派辦公室主任鄒狄帆由京前來迎接。

【新華社北京廿七日電】出席在莫斯科舉行的國際經濟會議的越南和阿根廷代表，於二十七日下午乘飛機抵達北京參觀。到機場歡迎的有：國際貿易促進委員會委員冀朝鼎、劉寧一，中華全國工商業聯合會籌備委員會主任委員陳叔通，民主建國會總會常務委員孫曉邨，北京市工商業聯合會主任委員傅華亭，清華大學教授陳岱孫等。中央人民政府貿易部國外貿易司副司長江明、越南民主共和國駐華代表團臨時代辦周亮也到機場歡迎。

各國代表名單如下：
鄭文炳 越南民主共和國經濟學家、財政部副部長
阮清河 越南農民救國會代表
奧利瓦里 阿根廷實業家
鄧文榮 越南民主共和國財經委員會辦公廳主任
奧利瓦里夫人
阮山河 越南工業家

捷保羅各國人民迎接五一節 保證超額完成生產計劃

保加利亞勞動人民正在加做和平班

【新華社北京廿八日電】捷克斯洛伐克、保加利亞、羅馬尼亞人民都在以生產戰綫上的新成就迎接「五一」國際勞動節。捷克斯洛伐克許多煤礦工都已保證要超額完成每日的定額。斯洛伐克「友好」鐵路的建築工人正在加速建築這條鐵路。捷克斯洛伐克運輸公司的幾乎所有運輸工人都保證在五月份不發生一件事故。一家在爲波蘭工廠生產機器的大企業的工人們保證要在預定的日期以前交貨。摩拉維亞一個國營農場的青年們保證超過計劃生產一千六百公斤肉。

保加利亞勞動人民爲慶祝「五一」節正在加做和平班。季米特洛夫引擎製造和汽車修理廠的鎔煉間有百分之九十以上的職工開始加做和平班。早在四月十二日，他們就完成了四月份的生產任務。季米特洛夫城的斯大林化學工廠的職工已完成了今年第一季生產計劃的百分之一百點四。在這個企業中，由台爾切夫領導的小組已完成原定計劃百分之二百到二百五十。「有色金屬」工廠的工人已完成四月份上半月生產計劃百分之一百二十五，他們出產的品質都是極優秀的。

羅馬尼亞所有工業企業和新建設工程的全體人員及農業的勞動者都參加了「五一」競賽。洪尼多阿拉的喬治烏—德治鋼鐵康采恩、納鋼軋間和斯大林州普列日美爾的紡織廠等企業都已完成四月份的生產計劃。塔爾哥維斯特石油工業的工作人員即將完成本月份的計劃。各礦坑都在加速工作。著名的羅馬尼亞斯塔哈諾夫式工作者柯派丁的工作隊每日在地面上開採的煤超過原計劃百分之六十到七十。列西塔冶金康采恩在「五一」競賽中已經實行了二百六十七種由工人、工程師和技術人員們所提出的合理化建議。

波蘭政府照會民主德國 支持德人民和平統一全德的鬥爭

【新華社北京廿八日電】據德意志通訊社報道：德意志民主共和國政府外交部新聞局宣佈：波蘭駐德意志民主共和國外交代表團團長、特命全權大使伊傑多西克在四月二十四日謁見德意志民主共和國總理格羅提渥，將波蘭共和國政府的照會遞交給他。格羅提渥總理在部長會議上公佈了照會內容。部長會議熱烈歡迎友好的波蘭政府的照會。這個照會對德國人民爭取統一與和平的鬥爭是一個重要的貢獻。照會全文如下：

總理閣下曾於一九五二年四月十八日發表關於波蘭與德國人民之間關係的聲明，本人奉波蘭政府之命，向閣下致友好與團結之意，並表示完全贊同閣下的意見，即：沿奧得河與尼斯河的和平邊疆對於鞏固兩國人民友誼與加強歐洲和平具有重要意義。

閣下所說的「我們現在已由持久與真摯的友誼結合在一起，這種友誼將愈來愈堅固」，這一句話已由波蘭與德意志民主共和國之間在政治、經濟與文化方面不斷增長的合作而獲得了充分的證明。波蘭政府方面將繼續努力以擴展這種合作。爲了世界的和平，爲了波蘭與德國人民之間的友誼，波蘭政府與波蘭人民堅決支持德國人民爭取建立統一、獨立、民主及愛好和平的德國的鬥爭，支持反對把西德變爲帝國主義在歐洲的侵略基地的鬥爭，並將繼續不斷地支持這種鬥爭。

迎接「五一」國際勞動節 ⑥

資本主義各國洶湧的工人運動

工人階級是革命的領導者，是世界和平的保衛者，資本主義各國工人階級是國際工人階級的一部分，是我們的兄弟，他們的鬥爭是保衛世界和平的一支強大力量。

現在帝國主義爲了進行絕望的掙扎，肆行侵略，並陰謀發動新的世界戰爭，企圖用擴軍備戰製造國際緊張局勢的辦法，來緩和它的迫切的經濟危機。可是，帝國主義這一切陰謀計劃和行動，不只是威脅了世界和平與安全，並且首先是直接危害帝國主義陣營之內的各國人民的生活，特別是工人階級更直接受到擴軍備戰的惡果，負担加重，工資減少，物價高漲，生活困難，同時還在政治上遭受種種迫害。所有這一切情況，都不能不激起工人階級的反抗，使他們的階級覺悟更爲提高，使他們了解到帝國主義者對其他民族進行侵略與擴軍備戰，是對本國的工人階級不利的。這樣，資本主義各國工人階級就更進一步擺脫了資產階級思想的影響，站在愛國主義和國際主義的立場上，團結其他各階層廣大人民，參加全世界人民反對戰爭、爭取和平的鬥爭。以全世界工人階級爲領導的和平運動，爭取和平的廣泛統一戰綫因而逐漸形成了。如美國經濟危機的日益迫切，統治集團的法西斯化及其擴軍備戰政策，都使工人階級受到直接的打擊，促成工人羣衆更加團結和覺醒，使工人運動的隊伍日趨強大。

其次如英國的工人運動。在廿世紀之初，英國的資產階級還在放言高論，說英國的工人對社會主義是有「免疫性」的。他們認爲馬克思主義是一個「外國」的主義，與英國工人階級沒有關係。可是曾幾何時，自從大英帝國開始衰落之後，不能對熟練工人給以高額工資了，也不能使工人有穩定的工作了，英國的工人階級便日益更清楚地了解到自己的階級地位，了解到資產階級是自己的階級敵人，於是開始踴躍地轉向社會主義。英國工人階級不但受過保守黨的欺騙，並且也受過英國工黨的欺騙，他們現在所希望的只是真正實行社會主義。再如法國工人階級，具有光輝的、長期的革命鬥爭的歷史，自從巴黎公社以來，工人運動始終以日益擴大的規模發展着，使法國的資產階級永不能建立起鞏固的統治，因此法國的政府便成爲世界上最不穩定的政府，不斷的政治危機，不斷的改換內閣。現在法國共產黨是國內最強大的政黨，資產階級只在美帝國主義的扶助下，才勉強維持其統治地位。意大利的工人運動聲勢也是極其浩大的，和法國共產黨一樣，意大利共產黨也是國內最大的政黨，在上次普選中，經過美帝國主義的橫蠻干涉，意大利資產階級的政黨才勉強獲勝。此外，其他各資本主義國家的工人運動也是日趨蓬勃。西德和日本，都處在帝國主義的佔領之下，成爲帝國主義發動戰爭的基地和壓迫剝削的對象。西德和日本的工人，都受過國內法西斯匪幫的殘酷迫害，受過戰爭的極大痛苦，他們堅決反對帝國主義的奴役和戰爭計劃，正在艱苦的條件下，爲民族解放和世界和平而鬥爭。

工人運動越是走近勝利的時候，發展得越快。列寧曾說：帝國主義給工人階級帶來階級鬥爭的空前加劇、貧困、失業、高昂的物價、托辣斯的枷鎖、軍國主義和在一切國家——甚至最自由的國家張牙舞爪的政治反動。歷史證實了列寧的話。任何國家的工人階級只要尚未獲得解放，上述情況是不可避免的。同時也正是這些情況使工人運動日益向前發展。由於壟斷資本家加緊剝削，工人階級的生活在迅速下降。帝國主義的擴軍備戰政策使軍費飛速增加，在大多數資本主義國家都超過國家預算的三分之一，在美國則超過百分之七十。擴軍備戰的結果，使通貨膨脹，物價不斷上昇，賦稅負担加重，工人實際工資減低。又由於各資本主義國家的經濟危機逐步發展，失業的人數隨時在增加着。在美國有近兩千五百萬人完全或部分失業，在整個資本主義世界，一九五〇年的時候就有四千五百萬人沒有工作，連他們的家屬在內幾達一億五千萬人，等於英、法、意、荷、比、盧各國人口的總和。在政治方面，帝國主義者要發動新的戰爭就必然法西斯化，必然摧殘民主自由，迫害民主組織，特別是工人階級的組織。因爲任何帝國主義國家，在進行戰爭之前，必須鞏固其本國的後方，必須扼制工人，扼制殖民地，否則就無法進行戰爭。

由於上面這些情況，資本主義各國工人階級爭取提高工資改善生活條件的鬥爭，必然與爭取和平反對戰爭的鬥爭聯繫起來。這是目前各國工人運動最有意義的特點。尤其自從美國發動侵朝戰爭之後，美國及其僕從各國的工人階級，十分清楚地看到這場戰爭是與他們本身不利的。他們正在熱烈地投身到全世界人民保衛和平的鬥爭中。最近美國爆發了空前未有的全國性的大罷工，是對美帝國主義戰爭陰謀的直接打擊。日本最近爆發的鋼鐵工人大罷工，英法等國工人罷工運動也是層出不窮。因此帝國主義要想得到一個爲發動戰爭所必須的鞏固的後方是不可能的。因此資本主義各國的工人階級運動，也是全世界人民保衛和平運動的一支強大力量，在慶祝全世界工人階級的節日——五一國際勞動節的時候，我們要祝賀他們的勝利，支援他們進行更堅決的奮鬥。（企圓）

資本主義國家勞動人民的聲音

西德人民舉行示威 要求締結全面和約

反對侵略性的「一般條約」

【新華社北京廿八日電】隨着西方國家與阿登納締結爲侵略服務的所謂「一般條約」的危險的逼近，西德人民正加緊反對阿登納的賣國政策，要求重新統一德國和締結全面和約。

據塔斯社消息：德國共產黨中央機關報「自由人民報」號召西德勞動者以羣衆罷工阻止爲戰爭目的服務的「一般條約」的締結。該報寫道，阿登納和美國政界人物違反德國人民的意志，擅自打算締結「一般條約」。人民應該奮勇保衛自己的權利。波恩與華盛頓打算執行造成既成事實的政策，消除蘇聯關於締結和約的建議給我們人民提供的重大機會。現在我們人民應該執行另一種造成既成事實的政策，這就是消除懸置在我們人民頭上的威脅。該報指出現在有一切先決條件展開廣泛的羣衆運動來反對阿登納的政治方針，並號召西德的勞動者一致行動。

該報號召在各企業和工會立即着手討論和擬定與「一般條約」進行鬥爭的辦法。該報說：「與六百五十萬工會會員聯繫着的各工人政黨足夠強大，足以阻止『一般條約』的締結。如果工人的統一行動把全德人民吸引到運動中來，那麼阿登納和華盛頓的計劃就會被粉碎。羣衆遊行和普遍罷工將阻止『一般條約』的締結，並將使全民族的力量投向爭取德國統一和爭取和約的鬥爭。」目前西德人民要求建立統一的德國和締結和約的運動，規模正愈來愈大。各地紛紛舉行示威，反對阿登納與西方國家締結旨在加速準備另一次大戰的『一般條約』。

四月二十四日晚，西德許多區內舉行羣衆示威。在工人聚居區韋定「法佔區」，數千名示威者組成一支堅強的隊伍，攜帶寫着「反對『一般條約』」的口號的旗幟和標語，進入勃動耐斯特拉西，要求根據蘇聯政府的建議，締結和約。西德的許多社會名流也都抗議阿登納的賣國政策，要求統一德國並締結和約。

前波恩內政部長海納曼博士在達姆斯塔德的一個集會上發表演說時，警告不要簽訂充滿戰爭危險的「一般條約」。他強調說，凡是不希望發生第三次世界大戰的人們，都必須參加爭取成立全德政府的共同努力。他說：「我們只有通過四大國協議的途徑才能獲得德國統一。」

波恩議會議員威塞爾在「直言」月刊寫了一篇文章說：「保持和平必須是德國政策的任務。」威塞爾反對西德參加西方國家的軍事集團，他強調說：「事實上，只有由一切戰勝國家與一個在法律上和政治上平等的統一的德國締結一個和約，才能恢復我國與其他國家的平等地位。……重新統一德國不僅是德國人民的熱烈願望，而且是消除籠罩在世界上的嚴重威脅的方法。否則，德國的分裂將趨加深，戰爭威脅也將增加。」威塞爾要求全德的愛國人士堅決反對西德重新軍國主義化。

歐洲工人反對德國重新軍國主義化委會 號召歐洲工人聯合慶祝五一節

以具體行動反對將西德拉入北大西洋侵略集團

【新華社北京廿八日電】據塔斯社柏林二十四日訊：歐洲工人反對德國重新軍國主義化委員會爲即將來到的五一節，發表告全歐男女工人書。告全歐男女工人書指出：德國與整個歐洲都處在危險情況下。西德聯邦共和國總理阿登納屈從美國的命令，不顧德國人民和德國工人階級的意志，要不計任何代價地締結軍國主義的「一般條約」。

告全歐男女工人書說：蘇聯致美國、英國、法國的建議，提供了維持歐洲和全世界和平的基礎，使德國能處於和平與統一的狀態中，並能與各國建立友好關係。同時，這將充分保證歐洲各國人民自己的安全。爲了這個緣故，面臨抉擇的每個男女工人，現在必須作出正確的決定：還是爲戰爭服務的「一般條約」——一個死亡的條約，還是對德和約——一個使各國人民都能過幸福生活的條約。

告全歐男女工人書強有力地號召說：「歐洲的勞動男女們！不論你們所屬的黨派和工會，不論你們的信仰，國際和平與友好是我們每個人必須保衛的最神聖的東西。」

「因此，整個歐洲聯合起來在五一節示威遊行，反對藉『一般條約』而將西德拉入侵略性的北大西洋公約，爭取締結對德和約。」

「歐洲工人階級在反對德國重新軍國主義化的鬥爭中一致行動萬歲！」

英中友協及倫敦和理會 要求英政府制止細菌戰

【新華社北京廿八日電】塔斯社倫敦二十六日訊：英中友好協會和倫敦和平理事會於四月二十五日傍晚在索爾波恩大廳聯合召開大會，抗議美國在中國和朝鮮進行細菌戰。

曾經調查了美國侵略者在朝鮮所犯罪行的國際民主法律工作者協會調查團團員加斯特爾報告了調查團所得的材料。聽衆在聽到美國戰爭罪行的事實時都驚恐地叫喊起來，並在加斯特爾演說結束後靜默一分鐘，對美國暴行下的犧牲者表示哀悼。

大會一致通過一項決議。決議說：我們倫敦人民聽說有人顯然對中國和朝鮮人民使用細菌武器，都非常震驚。我們特提出最強烈的抗議，並要求政府採取各種可能的步驟立即制止這種行爲。大會保證爲促使英軍自朝鮮撤退而努力。

大會通過決議，要求允許加斯特爾和曾調查美國在遠東的戰爭罪行的加拿大和平大會主席文幼章在英國廣播公司廣播網上向英國人民敍述他們的所見所聞。

文幼章在會上說：在世界和平運動中，世界各國人民已經掌握了一個武器，這武器可以而且一定會擊敗美國製造第三次世界大戰的行動。

美在朝所投毒蟲已被消滅

【本報訊】據新華社訊：朝鮮中央通訊社說，干涉者在前綫附近黃海道的三十多個地區投擲了帶菌的毒蟲。然而敵人的這種陰謀已被防疫的工作所挫敗。在道裏、郡裏，有二十個防疫委員會在指揮之下工作，在各大城市裏有五個防疫隊。防疫隊在當地居民的積極支持下，進行了大規模的消滅被投擲下來的毒蟲的工作。這些防疫員忘我的工作，居民都已注射了防疫針。蓄水池都已消過毒，帶傳染病的嚙齒動物都已被消滅。由於防疫隊和居民的警惕，美國人所投擲的帶菌毒蟲已被消滅。

李德全致書世界紅十字會會員 呼籲一致行動起來制止細菌戰

【新華社北京廿八日電】中國紅十字會總會會長李德全發出了給全世界紅十字會會員們的一封公開信，揭發美國侵略者在朝鮮和中國進行細菌戰的罪行，並呼籲一致行動起來制止這一罪行。這封信的全文如下：

親愛的紅十字會會員們：

我接受了愛好和平的中華人民共和國五億人民的委託，率領着包括全中國各人民團體、各民主黨派的代表人士，以及昆蟲學、細菌學、寄生蟲學、立克次氏體學、病毒學、病理學、農學及獸醫學、臨床醫學、流行病學、公共衛生學、化學、生物學等專家所組成的「美帝國主義細菌戰罪行調查團」，於一九五二年三月十五日出發前往朝鮮及我國東北地區進行調查，現在已完成了這項工作。調查所得的大量罪證都已充分地證明美帝國主義進行細菌戰的罪行。我們在我國東北地區及朝鮮，已經蒐集了美國侵略者所投放與撒佈的各種毒蟲、毒物和細菌彈殼等。這些毒蟲毒物通過空投、噴霧撒佈、大砲放射及投擲細菌彈等方式投撒在朝鮮境內及我國東北地區。在毒蟲之中，主要的有蒼蠅（黑蠅）、跳蚤、黑跳蟲（雪蚤）、擴翅蟲（石蠅）、搖蚊、蜘蛛、扁蝨等；在毒物之中，主要的有樹葉、藥品、食品及其他物品。還有老鼠、蛇、烏鴉、死雞、死魚等等。這些毒蟲、毒物都附有經過人工培養移植的毒性很強的細菌，經過精密檢驗的結果，專家們發現有鼠疫、霍亂、傷寒、副傷寒、痢疾、炭疽、立克次氏體以及急性腦炎病毒等各種細菌與病毒。而美俘第三師第七團第三營K連一等兵馬政·L·勃朗（軍號一八三九七一七八），第四十五師一七九團G連上等兵達林·愛普林（軍號一四三八四四九一）等及空降特務韓正玉等也都供認了美帝國主義者處心積慮地進行細菌戰的準備與佈置的情況。這一切罪證當然不可能是這一點點篇幅所能說盡其萬一的。在調查中，我們已將見證人的談話作了錄音並拍攝成照片與電影，並已將書面報告公諸於全世界。我們這一次調查所得的詳細的證據，我以這一罪行的證人的身份，鄭重地對你們愛好和平的人民之前證明：美帝國主義者所進行的罪惡行爲，絕不是什麼人所能否定的。當我親眼看到這一罪行的證人（包括當地居民、美國俘虜及美軍空降特務）所提出的控訴與供詞時，一種強烈的憤怒情緒長時間地使我激動，難以遏止！美國侵略者這種狠毒的手段，是企圖挽救它所狂妄鼓吹的「海空優勢」的慘敗，是企圖達到它在朝鮮停戰談判會議桌上和在朝鮮戰場上所未能達到的侵略目的。但是，美國侵略者這種手段，沒有達到它們所預期的效果。中國和朝鮮人民，根據防禦細菌戰最初步的經驗，已有充分的信心來撲滅美國侵略者可能繼續的細菌戰。

當然，美國侵略者在朝鮮戰場上所犯的罪行，我們已經不止一次地控訴與抗議過。濫炸朝鮮和平城市與鄉村、屠殺和平居民、侵犯我國的領空等等，這一系列的違反國際公約的行爲，早爲世人所共知。我曾在日內瓦紅十字會協會理事會及執委會上，揭發過美國侵略者的罪行。而今日，美國侵略者的罪行已發展到施用大規模消滅人類的細菌武器了！這種史無前例的罪行還在有計劃地繼續與擴大。因此，紅十字會會員們，如果我們不能徹底制止美國侵略者這一血腥的犯罪行爲，不難推斷：仍在企圖以狡黠無恥的抵賴來卸脫罪責的美國侵略者，他日將如何發展其罪行！艾奇遜、李奇微之流手中所掌握的疫癘與死亡，正危害着全人類的生命。

親愛的紅十字會會員們，我們都是紅十字工作者，我們都是紅十字會協會的一分子。今天，美帝國主義者悍然破壞國際公法、違反國際紅十字大會及紅十字會協會的決議和公約的罪行，都是對人類文明和尊嚴的污辱，這是每一個從事紅十字工作者所不能容忍和所不能緘默的，這是一個良心與道德的問題，這是一個對全人類文明的珍愛、對國際公法尊嚴的維護、對母親們和孩子們安全的保障的問題。今天出現在我們面前的是：保衛紅十字精神與人道主義、爲人類幸福與康樂服務的紅十字工作者，抗議與制裁那些對紅十字公約的違反者與破壞者！

親愛的紅十字會會員們，你們都是曾經或打算致力於消滅人類災難、維護人道主義的事業上的。我衷心地希望你們在維護人道、維護人類尊嚴的責任下，立即聯合國內所有愛好和平、維護人道主義的人士，一致行動起來對美帝國主義者所進行的細菌戰爭這一威脅全人類的殘酷狂暴行爲，施以正義的制裁。

中國紅十字會總會會長李德全
四月二十八日

蘇聯代表在盟國對奧管制委會上 痛斥奧政府迫害布蘭德魏納

【新華社北京廿八日電】塔斯社維也納二十六日訊：盟國對奧管制委員會於四月二十五日舉行會議，蘇聯高級專員斯維里多夫中將擔任主席。會議討論了奧地利當局迫害民主法律工作者布蘭德魏納教授的問題。

大家知道，奧地利教育部長科布在四月十七日發佈命令，解除布蘭德魏納在格拉茨大學的國際法教授職務。這位科學家之所以遭受這種迫害，是因爲他參加了和平運動，特別是因爲他參加了調查美軍對朝鮮人民以及在中國領土上使用細菌武器的工作。

斯維里多夫中將在他的聲明中着重指出，解除布蘭德魏納教授的職務是毫無任何合法理由的。對這位民主科學家的迫害，以及解除他的職務的毫無理由的動機，清楚地說明了這種報復行動完全是從政治目的出發而採取的，是一種挑撥行動。

斯維里多夫中將提出動議，要求盟國委員會建議奧地利政府恢復布蘭德魏納教授的職務，並採取措施以防將來發生同樣事件。

西方國家代表並未提出任何有力理由就拒不接受蘇聯的建議，他們聲稱這種事件是在奧地利政府權力範圍以內的事。他們因而支持奧地利統治集團的這種專橫行動，認可這種嚴重違反管制協議的事件。西方國家採取的這種態度，也證明了它們與解除布蘭德魏納教授職務一舉不無關聯。

★人民電台今日要目★

★華東人民電台：五九八五、六八一二、八〇〇千週：十九點，春季農業生產特別講座：青年團華東工作委員會常務委員李下宰講：「更好地發揮團員和青年在農業生產中的作用。」二〇點半，聽衆服務：㊀「五一」國際勞動節介紹。㊁工人同志以實際行動迎接紅五月。

★上海人民電台：九〇〇千週：十一點半，工人節目：上海總工會文教部部長李家齊講：「五一」勞動節。「三反」、「五反」的勝利，迎接「五一」，「鞏固與擴大等。」十八點三刻，科技講話：聲音「響」和聲音「高」意思相同嗎？十九點，通俗政治講話：「三反」和「五反」鬥爭帶來了新氣象（滬語）。

★五反節目主要內容：「五反」運動積極分子座談會，（六七〇、一〇二〇、一三三〇千週及全市各電台聯播，時間十八點半）。

中國影片經理公司華東區公司發行 影片預告

「和平青年大聯歡」

後天十院映出：美琪·皇后·金門·滬光·和平·解放·金城·東湖·銀都·東海★北京電影製片廠出品大型紀錄片★迎接「五四」青年節隆重獻映★

美琪	一35 三時 四30 六時 七半 九時	團體廿人八折
皇后	五場 二時 三半 五時 六半 八時	
滬光	一50 三20 四50 六20 七50 九20	
金門	五場 二15 三45 五15 六45 八15	
和平	二15 三45 五15 六45 八15	
解放	二45 四15 五45 七15 八45	各院票價一千元
金城	二半 四時 五半 七時 八半	
銀都	一10 二40 四10 五40 七10 八40	
東湖	五場 二半 四時 五半 七時 八半	
東海	一半 三時 四半 六時 七半 九時	

「三反、五反運動」·新聞特輯·

內容：加映新中國第一批女航空員·上海私商勾結奸商盜竊國家資財行賄偷稅漏稅偷工減料·王康年等奸商罪行·高射砲等軍用物資被盜·北京展覽會·天主教愛國運動·學校停課學習·反貪污浪費·反官僚主義

大都會	二30 四30 六45 八45	
嘉興	三場 二45 七時 九時	
華德	三場 二15 六半 八半	
泰山	三場 二30 六30 八30	

童話片 國語對白 美麗的華喜麗莎 片上原名：三頭兇龍

九星 82623 夜七時45 越藝社 今天日場休息 夜場演「鵝天」

麗都 94110·60083 日二半 夜七45 今天最後兩場 跟蹤追擊 上午10.30—12時 KC.1390 T.33092 一日夜場起演 芳華劇團出演 歷史宮闈巨劇 江山遺恨 梁山伯祝英台 無期演定座速請 每日10—12 1460kc 電話 64009 定座36020 今天放映 稅局核准減收

金都 30084 今天日夜兩場 日2.30 夜7.45 稅局核准減稅最高票價九千 梁山伯與祝英台 ·加映幻燈短劇「天下父母心」· 合作劇團

新華	二20 四20 六30 八30	
北京	二50 四50 六50 八50	
國際	二45 四45 六50 八50	
大光明	二50 四50 七時 九時	
匯山	二30 四30 六45 八45	
衡山	二30 四30 六30 八30	
大上海	二20 四20 六20 八20	
國泰	二20 四20 六20 八20	
滬海	二50 四50 六50 八50	
永安	二15 四15 六20 八20	

出映重隆節動勞際國「一五」接迎 ★東北電影製片廠出品故事片★ 丈萬芒光 千二一律·國際三千二票價

編劇：陳波兒 導演：許珂 新中國已無英雄！勞動英雄們的永遠榜樣是事雄周光 團體廿人八折 上映以待

女司機 上影出品故事片 信心堅強 戰勝困難

大滬	一50 三50 七時 九時	學習技術
滬東	一50 四50 七時 九時	
蓬萊	一30 四15 六30 八30	
榮金	一15 四15 六15 八15	刻苦研鑽
西海	三場 二30 五時 八時	
上海	二45 四45 七時 九時	生活的光芒（蘇聯片·國語對白）上影譯新片
浙江	二45 四45 七時 九時	
天韻	三場 二15 六30 八30	
長城	二30 四30 六30 八30	無罪的人 蘇聯國語片
平安	二30 四30 六45 八45	
勝利	二半 四半 六半 八半	團體廿人八折
新新	每日四場 二20 四20 六30 八30	生活的光芒 ★女司機★
國心	二15 四15 六30 八30	明映無罪的人

長江 電話34352 今天日夜兩場 日二45 夜八時 萬象更新 最後二場 請速定座 下期公演 攀龍附鳳 古裝宮闈鉅獻 玉蘭劇團

光華 ·33530· 雲華越劇團 今天日夜兩場 日二半 夜七45 水晶宮 重新修改 古典美麗神話劇

國聯 電96261 少壯越劇團 日二半 夜八時 花果山 孫悟空大鬧天宮 長10—12 KC.920 電98157 八景十二場古裝神話劇

中央 ·92780· 夜場·七45 海上滬劇團 只演夜場 文牧編劇·邵濱孫執行導演 凱歌迎繁榮 時日12—1節固定

新光 電94590 藝華滬劇團 今天日夜二場 日二半 夜七45 小李新郎 洞房花燭 公演 代桃僵 姑代婚 冲喜 劉謙原作 金達導演

嵩山 大公滑稽劇團 楊華生 張樵儂 笑嘻嘻 沈一樂 日二半 夜八·15 今天日夜 老實東 減1800 稅6300

中國 今夜 97177 二千至一萬 演出八十 羅漢 西遊記本二 今夜八點 張二 孫悟空 盜寶 破金錢 棒打金角童 月下 數龍女 陸壩編劇·宋年導演

共舞台 84808：85153 今夜七時 公演 落草 天罡 探莊 穆玉璣 水泊 梁山 23本 明天二本 日戲 二千至五千 21本 梁山

分類廣告

聲明

我因年前遇見意外，今特此聲明，約當婚姻，婚約趙美琴，良辰登報不啟

遺失

李成鏞 遺失牙章一枚 聲明作廢

政府工商局遺失 卡字號 登記證明 作廢

兩明納稅卡 遺失 遺失卡號工程 特證作廢

重慶市人民政府 發給 遺失 10 25 460

遺失 3★0645 工作人員 正明新中 各執照 作廢啟 行

遺失財產 委員會 證明 遺失 西康路 人民 公安

遺失 3★0294 徐希 證明 特此作廢

遺失 131 華醫 行

營業 中一鷄場 來克雞亨 ...

行情（四月廿八日）

▲漲 ×跌

★折實牌價 五五二〇元（和昨日相同）

★公債牌價 本月下旬分值 二四六〇二元

★利率 每元月息 [illegible]

★外匯牌價

★金銀收兌牌價

★食米（百斤）（中糧公司售價）

★雜糧（百斤）

★食油（每擔）

★麵粉

★棉紗（件）

★棉布

★捲煙

★日用品

★新藥（市價）

★化工原料

★石油

★文化用品

★土特產品

★零售價格

★肥料

★水產（市價）

★蔬菜地貨

★各地行情

[illegible]